EL DIARIO PALENTINO

Fundado en 1882 y 1890
N.º REFUNDIDO 5.168

TELEFONOS
1526 IMPRENTA
1353 REDACCIÓN
2006 ADMINISTRACIÓN

EL DIA DE PALENCIA

DIRECCIONES
DIRECCIÓN Y TALLERES: MAYOR, 147-151
AFARTADO DE CORREOS, 17

MIERCOLES 1 MAYO 1957

EDICION SIETE TARDE
UNA peseta

MOHAMED V visitará Egipto

La fecha está sin concretar

Rabat, 1. — El presidente Nasser se ha entrevistado con el embajador marroquí, Abdeljalak Torres, que le entregó un mensaje del Sultán, Mohamed V, aceptando la invitación para visitar Egipto, aunque sin concretar la fecha, según anuncia Radio El Cairo. Como se sabe, el Sultán ha anulado recientemente su proyectada peregrinación a la Meca, por lo que han sido aplazadas diversas visitas que a países árabes iba a realizar Su Majestad.—Efe.

Sigue animada la Feria de Sevilla

Sevilla, 1. — Pese al tiempo indeciso, la animación en la Feria, en su cuarta jornada, no ha decaído un solo instante, y se suceden los bailes de sevillanas en las casetas, al par que pasean por el Real cientos de amazonas y caballistas, así como numerosísimos coches enjaezados a la andaluza.

Los Marqueses de Villaverde han visitado varias casetas donde fueron agasajados, y han de asistir a una recepción ofrecida por el industrial norteamericano Mr. Rober M. Law, en el yate de su propiedad, surto en el Guadalquivir.—Cifra.

El Ministro de Comercio inaugura la Feria Muestrario valenciana

Dentro de cinco o seis años-dijo el Sr. Ullastres-se pondrá a España a un nivel de vida, de producción y de posibilidades de competición con el extranjero

"Hay que laborar fundamentalmente por rebajar los costos de producción"

Valencia, 1. — En nombre de Su Excelencia el Jefe del Estado, el ministro de Comercio, don Alberto Ullastres, declaró solemnemente inaugurada la XXXV Feria Muestrario Internacional de Valencia.

El ministro llegó desde Madrid a las once, por avión, siendo recibido en el aeródromo de Manises por el subsecretario, director general de Comercio y primeras autoridades valencianas, trasladándose al Gobierno Civil, desde donde, después de descansar un breve rato, marchó al Palacio ferial.

Rindió honores una Compañía del Regimiento Guadalajara, número 20, con bandera y música, que fué revistada por el ministro.

En el amplio vestíbulo de la Feria, adornado con colgaduras y plantas, y presidido por un busto del Caudillo, tomaron asiento en la presidencia el ministro, autoridades y numerosas personalidades.

Primeramente habló el alcalde, Marqués del Turia, quien dió la bienvenida al ministro en nombre de Valencia. Nuestra agricultura y nuestra industria consideran, pues, del mejor augurio, que ésta haya sido vuestra primera visita oficial, como ministro, a una capital española. Habló del progreso de la Feria.

Terminó agradeciendo la presencia del ministro y poniéndose a las órdenes del Caudillo.

A continuación, habló el presidente de la Feria, don Ramón Gordillo, quien pronunció un extenso discurso, en el que dijo que esta Feria de Muestras viene a ser como el reflejo de Valencia misma, que ha sabido ir creando, para sus exportaciones básicas, una verdadera organización comercial europea. Habló de los problemas de nuestro tiempo y dijo que, repasando los hechos, no duda en afirmar que el más importante acaecido desde 1942, en que la Feria de Valencia reanudó sus exposiciones después de la guerra, ha sido la firma de los acuerdos de París, por seis países, que son la entraña de Europa, en un salón histórico de Roma y para la creación del llamado mercado común europeo.

Habló luego de la capacidad del pueblo valenciano en este aspecto, no sólo porque el valenciano vive esos mercados que hoy proyectan fundarse, sino también porque el valenciano, tan conservador como lo es por esencia el artesano, es el hombre que mira la tierra y sigue, como en la vida, las mudanzas favorecedoras. En el fondo no se siente vinculado, de modo ancestral al naranjo, como no lo estuvo a la morera, y sí vinculado solamente al gozo del trabajo y a la ilusión por la vida.

Seguidamente se levantó a hablar el ministro de Comercio que fué saludado con una salva de aplausos.

Pronunció un discurso en el que comenzó transmitiendo el saludo del Jefe del Estado, que no olvida a Valencia, como no olvida a ninguna otra región española. Dijo que le gusta que le consideren como ministro de Valencia, porque corresponde a una cierta realidad, ya que las responsabilidades que pesan sobre el Ministerio de Comercio, están íntimamente ligadas a la vida de la región valenciana y a las altas y bajas de su Economía.

Manifestó que ha sido sorprendente cómo se han asimilado los efectos

D. ALBERTO ULLASTRES CALVO
Ministro de Comercio

de estos años en el campo de los precios, ya que se han reducido verdaderamente al mínimo y no ha habido movimientos espasmódicos o espectaculares. Hemos ayudado desde dentro, pero también nos han ayudado desde fuera, pasando a hablar de la colaboración internacional, que se ha manifestado en una comprensión de los países con los que comerciamos y que nos ha permitido muchas veces ir más allá de lo que en estricto derecho nos correspondería y que se está manifestando también y se va a manifestar en una colaboración de tipo financiero, utilizando la buena voluntad de países amigos para, a crédito, no corto, sino a medio y aun largo, obtener para nuestra inversión necesaria los medios adecuados.

Señaló que, sin pensar en el mercado común europeo hay más cerca otras organizaciones económicas internacionales, como por ejemplo, la O. E. C. E., la Organización Económica de Cooperación Europea, con la cual se mantienen contactos y estudios, cuyos grupos de trabajo nos visitan, y cuya posible utilización puede estar más cerca que la del mercado común. A continuación, indicó que desde el punto de vista del comercio, la labor a realizar en parte

(Continúa en última plana)

Ante el 2 de Mayo

El caro precio de la Independencia

A la vera misma del 150 aniversario del histórico 2 de mayo madrileño, la fecha sigue teniendo, dentro de su sentido simbólico, el mismo valor patriótico de independencia. Decir 2 de mayo en España, ahora y siempre, será pronunciar el más significativo lema de libertad y autonomía nacional.

Era el dos de mayo de 1808 cuando el pueblo español comenzaba a ganar para su país, frente a unos ejércitos bien pertrechados, magníficamente armados y abundantemente nutridos, la independencia que todo pueblo digno debe disfrutar. A nosotros nos costó caro, porque el mejor ejército del mundo nos la vino a arrebatar, pero más que la estrategia fría de los conquistadores por norma, valió la candente estrategia de los que defendían palmo a palmo, poniendo todo el corazón, la tierra y los valores sagrados de la Patria que les vió nacer. Nos costó caro y por ello tal vez la hemos saboreado con mayor hondura de deleite después, a través de estos 149 años que han transcurrido desde que la lucha empezó contra las huestes de Napoleón. Nos costó cara nuestra independencia, y tal vez por eso la hayamos mimado cuidadosamente, velando nuestras armas junto a ella, oteando los horizontes geográficos y espirituales de nuestra realidad española, para si alguno venía a arrebatárnosla, levantarnos con idéntico fervor al de nuestros compatriotas de principio del siglo XIX.

Nos costó cara la independencia española; ahí quedaron sobre el paño de la Historia nombres y nombres gloriosos, conocidos, que son la representación cruenta de otros muchos miles de nombres, desconocidos pero no menos gloriosos, con cuya sangre y vidas se compró esa independencia que vino, además, a ratificar el heroísmo de nuestro pueblo: Daoiz, Velarde, Ruiz, Malasaña, Agustina, Palafox, Alvarez de Castro... Claro que, a fuer de españoles hemos de reconocer que tal era el deber de nuestros compatriotas de principios del pasado siglo; sin embargo aquellos hombres —y aquellas mujeres— no solo cumplieron con su deber de españoles sino que este cumplimiento patrio lo llevaron a un heroísmo sobrehumano, en el que la sangre y la vida no llegó a importar un ápice. Mediocre español —de ahora y de cualquier tiempo posterior al 1808— será quien no amase con locura la independencia de su Patria. También en esta verdad de la independencia que nos costó tan cara, se encuentre un poco de razón para el 18 de julio de 1936; el denuedo del Glorioso Alzamiento Nacional, nueva edición de heroísmo y entusiasmo, puede ser incomprendido para algunos de allende nuestros linderos geográficos y espirituales, pero si no hubiese otras poderosas razones, la propia Historia, en un siglo y pico más atrás, enseñaría por qué los españoles se sumaron heroica y gloriosamente en los años del 36 al 39. Había una independencia que nos costó muy cara, que se la discutimos con sangre a Napoleón y se la arrebatamos para nosotros, y tal independencia —una especie de novia invisible de los españoles— estaba peligrando ante la ávara mirada asiática de un pueblo y una ideología de bajas apetencias imperialistas.

Por ello ahora —a la vera casi del 150 aniversario del inicio de aquella guerra— el 2 de mayo sigue teniendo la misma fuerza, idéntico vigor como un simbólico valor, al que España no puede renunciar, como no se renuncia a todo lo que nos haya costado el más alto precio, más allá de la sangre y hasta más allá de la propia vida.—A. A. S.

La "Vuelta" pasa por Palencia

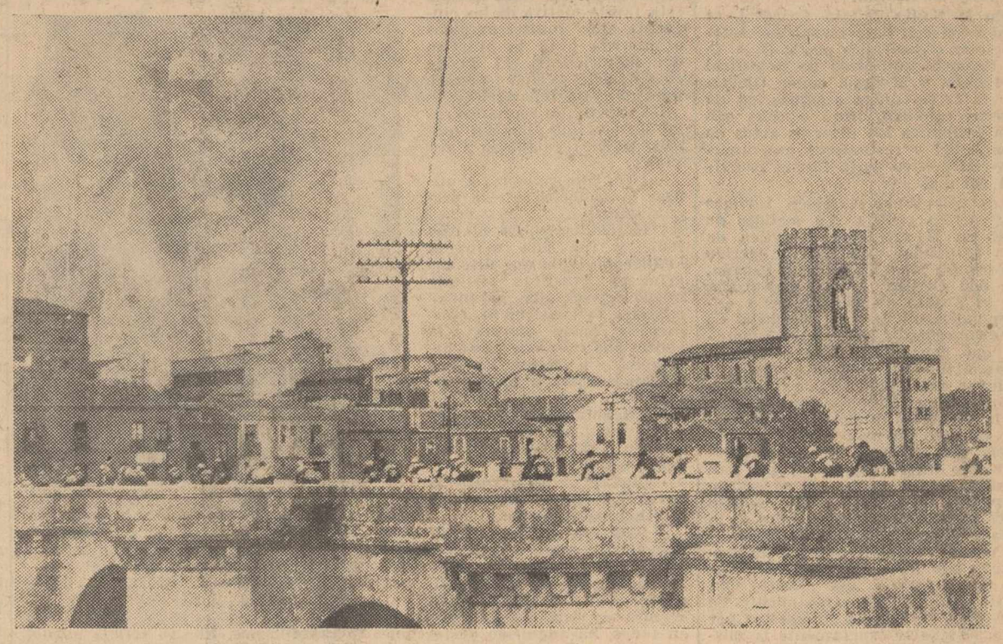

La Vuelta Ciclista a España pasa por Palencia. Marco viejo para vibraciones nuevas. La piedra se signa con el culebreo de la caravana del pedal, como si se estremeciese de colores. Un paso fugaz, relámpago, casi escalofriante; no da tiempo ni para ver las caras de los corredores y hay que adivinarlo por el dorsal, si los minutos nos dan su permiso. La «Vuelta» pasó. La vieron los hombres y las piedras de Palencia. He aquí el grabado de Ramón, que nos muestra la conjunción de lo viejo y lo nuevo, de las piedras y la expresión atlética del momento. Al fondo, la Torre de San Miguel, y para base de la «sierpe cromática» la señera peana del Puente Mayor. Después serían los porches de nuestra principal calle, para que la estampa se redondease, se culminase maravillosamente, con el abrazo invisible de lo antañón y lo actual. Ahí queda, en nuestra «foto», una expresión de estos minutos fulminantes en que —en 1957— la Vuelta a España ha pasado por nuestra ciudad dibujando una magnífica pirueta de color y de complementación del ayer y de la hora presente.—(Foto RAMON)

Prueba del cohete de dos impulsos

Ascendió hasta 192 kilómetros sobre el Atlántico, antes de que el segundo impulso comenzase a funcionar

Wáshington, 1. (Urgente). — La prueba de un cohete de «dos impulsos» se ha realizado a primera hora de hoy por primera vez desde la base de las fuerzas aéreas de Atrick, en Florida.

Un comunicado de la Armada dice que el cohete ascendió raudo hasta 192 kilómetros sobre el Atlántico antes de que el segundo impulso comenzase a funcionar. Añade la Armada que el cohete impulsado por una segunda carga, alcanzó una determinada altura, cayendo finalmente al Atlántico después de haber agotado su combustible. La altura alcanzada no fué revelada.

El cohete del primer impulso es similar al que se empleará para establecer un satélite artificial de la tierra dentro de año y medio, según se cree. El segundo cohete de la prueba realizada hoy es semejante al tercero que se empleará cuando se trate de lanzar el satélite artificial. Esta ha sido la segunda de una serie de pruebas que preceden al intento definitivo para crear un satélite artificial de nuestro mundo.—Efe.

Míster "H" llega a Ginebra

Ginebra (Suiza), 1.—El secretario general de las Naciones Unidas Dag Hammarskjold, ha llegado por vía aérea desde Roma, para pasar una estancia de diez días en Ginebra.

En el aeropuerto declinó comentar su reciente visita a Su Santidad y sus planes futuros. Unicamente dijo que había acudido a Ginebra para asistir a dos importantes reuniones administrativas de la Comisión Administrativa para la coordinación de las Naciones Unidas y la Comisión Asesora para energía atómica que está preparando la próxima conferencia mundial sobre el uso pacífico de la energía nuclear, fechada para 1958.

Hammarskjold, pronunciará un discurso con ocasión del décimo aniversario de la Comisión Económica de las Naciones Unidas para Europa que actualmente celebra su sesión anual en Ginebra.—Efe.

Don Jesús Mateo Romero nuevo delegado provincial de Educación y Cultura del Movimiento en Palencia

Madrid, 1.—El Boletín del Movimiento, publica hoy las siguientes disposiciones:

Nombramiento de don Luis Moreno Cordero, para el cargo de Lugarteniente provincial de la Guardia de Franco de Huelva y de don Agustín Tejedor Sastre, para el de delegado provincial de Auxilio Social de Zamora.

Cese de don Severino Rodríguez Salcedo en el cargo de delegado provincial de Educación y Cultura de Palencia.

Nombramiento de don Jesús Mateo Romero para el mismo cargo.

Nombramiento de don Fernando Velasco de Andrés, para el cargo de delegado provincial del Frente de Juventudes de Valladolid.

Cese de la señorita Isabel Fresno Rubio, en el cargo de delegada provincial de la Sección Femenina de Albacete.

Nombramiento de la señorita María Mercedes Tabernero Garrido para el mismo cargo, y nombramiento de la señorita Concepción Tebar Mercillo para el cargo de secretaria provincial de la Sección Femenina de Albacete.—Cifra.

Mac Millan llevará un "plan de paz" a Moscú

Proyecta realizar el viaje después de las pruebas de la bomba "H" en el Pacífico

Londres, 1.—Con grandes titulares el "Daily Mail" anuncia que el jefe del Gobierno, Harold Mac Millan visitará definitivamente Moscú.

El periódico no cita la procedencia de su información, pero señala que Mac Millan irá a la capital soviética dónde expondrá un "plan de paz", al jefe de Gobierno soviético, Bulganin.

Indica el "Daily Mail" que Mac Millan realizará el viaje a Moscú probablemente después de las pruebas de la bomba de hidrógeno británica en el Pacífico y una vez terminada la conferencia de primeros ministros de la Mancomunidad en Londres.

El primer ministro británico manifestó en los Comunes al ser preguntado si proyectaba visitar Moscú, que "las visitas requieren generalmente, mucho tiempo y preparación".—Efe.

Audiencia civil del Caudillo

S. E. el Jefe del Estado, ha recibido en audiencia civil, a las siguientes personas:

Marquesa viuda de Squilache.
Doctor Yuchang, embajador en Wáshington.
Sr. Williams Patrick Fay, embajador de Irlanda en la O. E. C. E. (París) y presidente del Grupo de Trabajo de cuestiones relacionadas con España en la O. E. C. E.
Don Antonio Larragoiti, presidente de la Sud-América y señora.
Mesa del III Congreso de Medicina y Seguridad del Trabajo, presidida por don Fermín Sanz-Orrio, ministro del Trabajo.
Comisión de Campeones del X Congreso Nacional de Formación Profesional Obrera, presidida por don José Solís Ruiz, ministro secretario general del Movimiento.
Comisión del Montepío personal de Contribuciones, presidida por don Rafael Sainz Fernández.
Conde de Vallellano, procurador en Cortes.
Don Manuel Arburúa, procurador en Cortes.
Don Eduardo Propper de Callejón, embajador de España en Canadá.
Don Alfredo Jiménez Millas, vicesecretario general del Movimiento.
Don Santiago Basanta Silva.
Don Pascual Lorenzo Ochando, director general de Ferrocarriles, Tranvías y Transportes por carretera.
Don Francisco Summer, gobernador civil de Granada.
Don Juan Murillo de Valdivia, gobernador civil de Zamora.
Don Fernando Herrero Tejedor, delegado nacional de Provincias.

NOTICIA DE COLOR

No pudo "elegir la libertad"

Montevideo, 1.—El periódico «El Día», informa que un funcionario de la Embajada soviética en esta capital trató, sin lograrlo, de «escoger la libertad», pidiendo asilo político en la Embajada de Guatemala en Montevideo.

Según el informe, el funcionario en cuestión iba en un taxi con otro funcionario de la Embajada rusa. Al pasar el vehículo frente a la Embajada guatemalteca, el primer funcionario saltó del taxi e intentó entrar en el edificio, hecho que fué impedido por su compañero, quien le atacó a puñetazos, trasladándole a empujones hacia la Embajada rusa, situada a dos manzanas de distancia.

«El Día» señala que el conductor del taxi declaró que conocía a ambos individuos como funcionarios de la Embajada rusa, ya que en varias ocasiones les trasladó a dicho edificio.

El incidente fué presenciado por varias personas.—Efe.

Casa de plástico con aire acondicionado

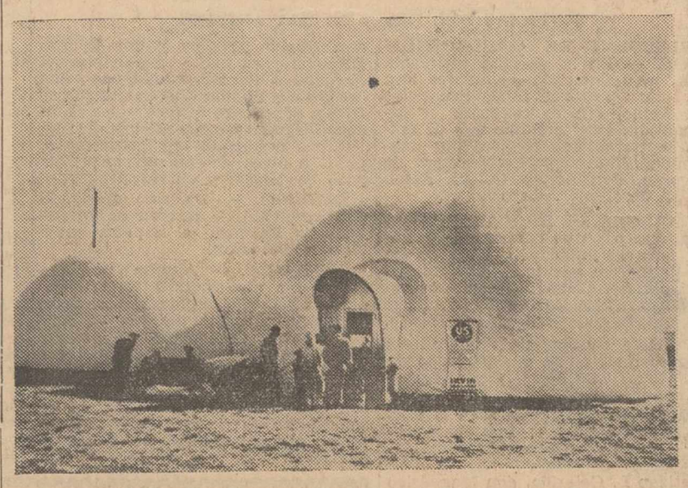

Nueva York.—He aquí el modelo de doble casa hecha de plástico y nylón y mantenida erguida a base de aire, obra del arquitecto Frank Lloyd. La estructura de la casa se compone de dos balones gigantes de 38 y 24 pies de diámetro respectivamente, unidos por un corto túnel. La cantidad de aire inyectada para mantenerla erguida por un acondicionador, es de tres toneladas que a la vez sirve para refrigerar o calentar el interior (Foto Cifra Gráfica)

Colaboradores de DIARIO - DIA

EL MONDADIENTES

Por JULIO CAMBA

—¡Qué buenos están hoy estos palillos! —me dijo un día un amigo en Berlín.

—¿Sí?, ¿eh? —dije yo.

—Están hechos de una madera riquísima y, a mi juicio, son lo mejor que tienen en el restorán. Si vas mañana por allí no dejes de probarlos.

Yo creo que, por lo común, el español concibe mejor el palillo de dientes sin comida que la comida sin palillo de dientes. Poniéndose a hurgar con un palillo de dientes en la dentadura malo será que al fin y a la postre no se acabe por pescar algo. Por lo menos se mastica, se estimula la salivación, se entretiene el hambre y se cubren las apariencias. En cambio, si después de comer no puede uno relamerse un poco delante de los amigos, ¿de qué le servirá el haber comido?

—Yo, la verdad, sin palillo —me decía mi amigo— no le saco jugo ninguno a la comida. Eso de comer para que nadie se entere me parece algo así como hacer la conquista de una mujer guapa y no poder contarlo luego en el café.

No sé si estas razones servirán para explicar o para disculpar la costumbre española de escarbarse los dientes en público. Desde luego, me temo que no, pero, por el momento, no encuentro otras. El español, cuando come, puede todavía resignarse a hacerlo en privado, pero, cuando no come, entonces quiere darle a todo el mundo la impresión de que ha comido en una forma opípara, pantagruélica y heliogabalina. Antes, cuando el español usaba barbas, tenía a su alcance un expediente bien sencillo: untárselas con tocino o yema de huevo y sembrárselas de trecho en trecho con fideos, granos de arroz, miguitas de pan, etc., pero ahora el español no usa barbas y si después de haberle quitado las barbas le quitamos también el mondadientes, ¿a qué triste condición no lo reduciremos?

Por lo demás, hay mondadientes y mondadientes. No es que yo me crea a pies juntillas la historia del caballero que habiendo pedido un mondadientes en el restorán, tuvo que esperar un gran rato para conseguirlo, porque, de momento, y según declaraciones del mozo, no quedaba ninguno libre, pero ello no obstante, ¿quién puede estar seguro en ningún establecimiento público de que el palillo que se lleva por la noche a la boca no ha servido al mediodía para pincharle a otro parroquiano una aceituna o para hacer algún bonito, elegante e ingenioso juego de prestidigitación? De aquí el que no todo el mundo utilice los palillos corrientes y el que las personas verdaderamente distinguidas usaran años atrás unos artefactos individuales muy bien presentados, por cierto, que por un extremo servían para hurgarse la dentadura y por el otro para limpiarse los oídos. ¿Se concibe nada más pulcro, nada que revele un mayor cuidado y una mayor preocupación de la higiene personal?

No todo es, pues, incuria, petulancia o mala educación en el uso público del palillo. Al contrario, si nos alejamos de las grandes ciudades, donde todo se democratiza y se corrompe, acaso el palillo español no tarde en aparecérsenos como una supervivencia aristocrática semejante, en cierto modo, a la uña del chino.

Exclusivo para EL DIARIO PALENTINO-EL DIA DE PALENCIA
(Prohibida la reproducción)

M.C.D.2022

PALENCIA AL DIA

Día de asueto

Hoy ha sido día de asueto general (con las excepciones obligadas de rigor para algunos ramos laborales) y la festividad de San José Obrero, declarada por Su Santidad Pío XII, la fiesta del obrero cristiano, ha transcurrido placentera y alegremente. Un buen tiempo, a veces soleado por un acariciante sol, ha permitido que nuestra población presentara un animado aspecto, particularmente en el paseo matutino, donde la típica "noria" de la calle Mayor, se vió muy concurrida.

En la Santa Iglesia Catedral, se celebraron con todo fervor, los actos religiosos organizados por la O. A. C. de Palencia, oficiando de Pontifical el Excmo. y Rvdmo. señor Obispo. Por la tarde, dicha organización de obreros católicos, llevó a cabo con toda brillantez los diversos actos de hermandad y recreativos programados, con motivo de la fausta festividad del día.

Los palentinos, también tuvimos hoy carrera ciclista. Ya metidos de lleno en la actividad deportiva de más actualidad, no hemos querido que los del "tour" gigante a España, nos den envidia. Y así, organizada por el Frente de Juventudes y correspondiente a la fase provincial de los Campeonatos Regionales Laborales, que con tanto éxito se vienen desarrollando en nuestra ciudad, tuvo lugar esta mañana la prueba correspondiente a tales campeonatos, en la que han intervenido destacados ciclistas de esta capital y provincia, que nos han deparado un espectáculo interesante y al que han prestado su concurso --en presencia, y aplauso, queremos decir--, muchos miles de ciudadanos, agrupados en la meta y distintos lugares del recorrido. Volvió a triunfar Sousa --un muchacho que lleva en sus venas sangre de campeón--, que alcanzó una media que merece tratamiento de usía, pues lograr 39,5 kilómetros por hora, es igualar exactamente la misma velocidad que la que ayer sacaron a su paso por esta ciudad, los gigantes de la vuelta.

La actualidad local, apenas si refleja más ecos. En el Principal, se presentó con gran éxito la compañía de comedias cómicas "Jardiel Poncela", que lleva un interesante repertorio, a base de las obras de este genial autor, hace pocos años desaparecido, que supo traer a la escena española un nuevo estilo y una nueva y sobresaliente forma de hacer un teatro de humor.

DIARIO DE AVISOS

FARMACIAS DE GUARDIAS. — Durante la semana están de guardia las farmacias de don Manuel Arangüena (Barrio y Mier, 14); y don Alejandro Font (Mayor, 258).

Ayude A SU HIJO

...a soportar la pesada carga de sus estudios.

Reponga el intenso desgaste de su mente, base de su porvenir, fortificando su cerebro con

★ ACIDO GLUTAMICO
★ VITAMINA B₁
★ FOSFORO

los tres componentes de

FOSGLUTÉN
RECONSTITUYENTE CEREBRAL

C S 15.737

El repórter en la calle

El ingeniero D. Isidoro Diéguez, ha cumplido sus "Bodas de Oro" con el motociclismo

Comenzó a pilotar motos en Palencia, en el 1907, cuando para ir a Valladolid tardaban dos días

Cumplir las «Bodas de Oro», en una actividad siempre es motivo de regocijo propio y de admiración ajena. Cincuenta años, utilizando la motocicleta, como un fervoroso partidario de este deporte, da credenciales suficientes para poder considerarse como uno de los pioneros del motociclismo nacional, e, incluso, del internacional; pues, por las lindes del 1907, esta actividad estaba, como quien dice, en mantillas.

El ingeniero palentino, don Isidoro Diéguez, avanzado del motorismo, conmemora por estas fechas esta fausto motivo de los cincuenta años ininterrumpidos al servicio y en la práctica del motociclismo. El hecho es singular, y bien merece nuestra glosa reporteril.

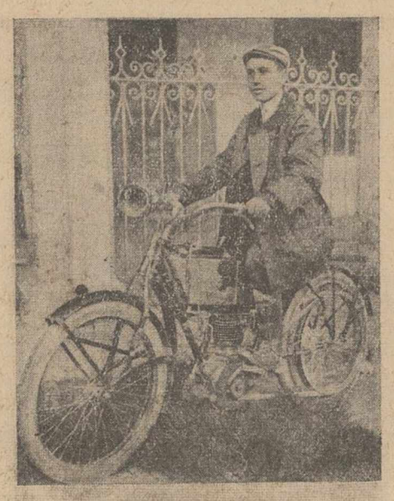

Epoca heróica del motorismo. Don Isidoro Diéguez, con su «Peugeot» flamante, cuyo paso tanta alarma producía a los sorprendidos vecinos de Palencia, abre el capítulo de 50 años al servicio de esta actividad

Nos enseña un flamante reloj de oro, que, por tal motivo, le ha regalado la Casa Vespa.

—¿Qué año comenzó a utilizar la motocicleta?—le preguntamos.

—Exactamente, en el año 1907, y fué una máquina «Peugeot», en la que hice las primeras prácticas en este nuevo deporte, que, entonces, causaba la consiguiente sorpresa y hasta alarma a la gente, que miraban estos artefactos y a los que los conducíamos como a bichos raros.

—¿Máquinas empleadas por usted hasta hoy?

—Unas 23. Siendo la actual una «Vespa».

—¿Igual o mejor que la «prehistórica», «Peugeot» de los tiempos heróicos?

—¡Qué me dice usted! Aquella de entonces era una apisonadora lanzaruidos. Estas de ahora, un «autopullman». Es natural, pues la técnica en este orden, como en todos, ha adquirido perfecciones extraordinarias. Ello se refleja asimismo en las velocidades; ya que de los 50 kms. a la hora que, en el mejor de los casos, solía sacarse como máximo, entonces, se ha pasado con las motos actuales a los 130 kms.

—¿Siempre tuvo afición al motorismo?

—Por mi profesión y por mi inclinación natural, el motorismo, en sus diversas facetas, tuvo en mí un ferviente cultivador. Fuí piloto de avión, titulándome como tal en París, en la Escuela Bleriot, en el 1910. Desisti de ello, por la cerrada oposición de mi familia, ya que entonces la aviación era una actividad muy peligrosa. Trabajé como diseñador de modelos de automóviles en Francia, en las fábricas de Renault y Citroen, y en Estados Unidos en la de Ford y Crysler; y, naturalmente, la conducción de automóviles de todos los tipos, me ocupó muchas horas de mi juventud. Pero la motocicleta, fué la que me atrajo más.

—¿Por qué?

—Su práctica es más pacífica, cómoda y alegre que las demás actividades del motor. Con una moto, se va a cualquier sitio, y siempre se encuentra un rincón en cualquier ciudad del mundo donde aparcarla. La motocicleta es más independiente y manejable; y, además, con ella se identifica uno más con el paisaje o la ciudad que se recorre.

—¿Sufrió algún accidente?

—Ninguno. Creo es un récord esto, en cincuenta años de práctica.

—¿Por qué salió tan bien librado?

—Porque siempre fuí prudente. Es el consejo que doy a los que pilotan un motor. El accidente más que por defecto de la máquina, es producto de la imprudencia del que la maneja. Yo siempre tuve presente este principio, y a él me adapté. Quizá ello me ha librado salir sin un rasguño, y eso que habrá pocos que hayan recorrido tantos kilómetros como yo en moto.

—¿A cuántos ascenderán?

—Imposible calcularlos. Bástele saber que he dado la vuelta a España varias veces. He recorrido Alemania, Francia, Estados Unidos, etc. Desde Berlín y París, han sido muchas las veces que he venido hasta Palencia en moto. En fin, cincuenta años al guía, dan margen para muchos kilómetros de recorrido.

Cumplidas las «Bodas de oro» con el motociclismo nacional, el señor Diéguez en su actual «Vespa», sigue cultivando fervientemente su deporte favorito

—¿Cómo ve el actual momento motorista en España?

—En vías de franca superación. Tanto en el terreno industrial como en el deportivo. En aquél, son muchas y magníficas las fábricas que se vienen instalando, donde salen máquinas estupendas, tanto en camiones y autos, como en motocicletas. Y en el orden deportivo, contamos con excelentes pilotos, con decisión y conocimientos. Quizá, salvando las magníficas individualidades técnicas existentes, en este plano de la especialización técnica, sobre todo por lo que a la fabricación de automóviles se refiere, la abundancia de buenos técnicos aún no es mucha. Es comprensible esto, pues esta especialización requiere muchos y amplios conocimientos del motor, y es todavía poco el tiempo en que vienen funcionando nuestras factorias.

—¿Recuerda algún compañero palentino motorista de principio de siglo?

—Claro que sí. Guillermo del Paso, el abuelo; Wagnérico Mérida, José Gallego, etc. Eramos como los mosqueteros motorizados de entonces, que pasábamos echando humo y truenos, por las entonces polvorientas calles de la ciudad. No es extraño que asustásemos a los tranquilos vecinos.

—¿Alguna anécdota de entonces?

—Si me pusiera a contar, no acabaríamos nunca. Como curiosas, recuerdo aquella vez que organizamos un grupo de amigos en 1908 un «raylle» a Valladolid, en motocicleta y tardamos en llegar... ¡dos días!

—¿Más que andando?

—Eramos siete motoristas, y, cuando a uno no se le reventaba una rueda, se le calaba el motor, o se le estropeaba la cadena. No ganábamos para averías. También recuerdo otra buena anécdota: En las elecciones de 1907, para Diputados, me encargaron llevar 150.000 pesetas a Carrión, para la propaganda de nuestro candidato. Y los vecinos, que militaban en la oposición, me esperaban a la entrada del pueblo, armados con garrotes, y con ánimos de abollarme la cabeza. No me quedó más remedio que encomendarme a Dios, para que no se me averiara la moto, acelerar ésta y pasar como una exhalación frente al lenvantisco grupo.

Cerramos nuestra entrevista con el Sr. Diéguez, cuya amena conversación daría original abundantísimo. Pero cumplido el propósito que nos animó, de quedar constancia de sus «Bodas de oro» motociclistas en esta sección, nos despedimos de él cordialmente, deseándole nuevos éxitos y ningún percance doloroso, en esta actividad de la que nadie, por lo que a Palencia se refiere, le puede discutir la primacía ni el entusiasmo.

F. B. C.

TEATRO PRINCIPAL

PRESENTA HOY

A LA GRAN COMPAÑIA DE COMEDIAS COMICAS

"JARDIEL PONCELA"

Con el estreno de la graciosísima comedia de Enrique Jardiel Poncela

El sexo débil ha hecho gimnasia

(Premio Jacinto Benavente 1946). La comedia de las 1.000 carcajadas

MAÑANA JUEVES

FUNCIONES FEMINAS

¡SENSACIONAL REPOSICION!

de la más graciosa comedia dedicada a la mujer

Eloisa está debajo de un almendro

Cada frase una carcajada. Cada escena un torrente de alegría y de buen humor. La comedia que le hará reir como jamás rió

Instituto Laboral de Saldaña

Se pone en conocimiento que durante el mes de mayo está abierta la matrícula en este Centro para ingreso en el mismo.

Pudiendo formalizar la misma en los días laborables, de diez a dos, y de cuatro y media a siete.

Saldaña 30 de abril de 1957.—*El Secretario.*

Sindicato de la Construcción, Vidrio y Cerámica

Anté el VIII Concurso Provincial de Albañilería

El próximo domingo, día 12 de mayo, se celebrará el VIII Concurso Provincial de Albañilería, en la plaza central de las Casas del Hogar.

Debido al éxito obtenido en los años anteriores, en el presente y con el fin de darle un mayor realce, este Sindicato Provincial con la colaboración de la C. E. A. C., establece un sorteo entre todos los productores encuadrados en este Sindicato Provincial que acierten o se puedan aproximar más a las preguntas que se reseñan en el cuestionario adjunto:

Los premios a otorgar serán los siguientes:

Primer premio: Un libro técnico conteniendo 62 proyectos completos de chalets, que concede la Academia de Estudios C. E. A. C., de Barcelona y 25 pesetas del Sindicato de la Construcción, Vidrio y Cerámica.

Segundo premio: Un libro técnico que trata de «Las humedades en la construcción», que concede la Academia de Estudios C. E. A. C., de Barcelona y 25 pesetas del Sindicato de la Construcción, Vidrio y Cerámica.

Tercer premio: Diccionario técnico que contiene 7.000 palabras, que facilitan el significado de palabras de construcción, que concede la Academia C. E. A. C., de Barcelona y 25 pesetas del Sindicato de la Construcción, Vidrio y Cerámica.

Cuarto premio: Suscripción gratuita por un trimestre, de la Revista «Cúpula», que edita y concede la Academia C. E. A. C., y 25 pesetas del Sindicato de la Construcción, Vidrio y Cerámica.

Dichos cuestionarios podrán recogerse en la Secretaría del Sindicato (C. N. S., planta tercera).

Cuestionario de preguntas para el concurso de premios establecidos con motivo de celebrarse el octavo Concurso Provincial de Albañilería

Primera: ¿Qué tiempo invertirá en terminar la pieza la primera pareja?

Segunda: ¿Quá pareja aprovechará mejor los materiales? La núm. .....

Tercera: ¿Qué pareja será la que termine mejor la pieza? La núm. .....

Cuarta: ¿Qué pareja obtendrá el primer premio? La núm. .....

Doctor Antonio Santos

Suspende su consulta en Aguilar de Campóo, hasta el día 7 de mayo, que abrirá nuevamente

Cuatro Cantones

Salutación a Mayo

Mayo tiene la mejor literatura. Es el mes «piropeado» por todos los poetas que en el mundo han sido y los que son...

Si se pudieran reunir todos los versos dedicados a Mayo, el mes de las flores y del apoteosis vernal, podría formarse una biblioteca que, con toda probabilidad, no cabría en el ciclópeo monasterio de El Escorial.

Pero Mayo a veces no justifica estos ditirambos poéticos. Como su antecesor, Abril tiene un sádico placer en mofarse de todos los madrigales como ciertas damiselas coquetonas y tornadizas.

Se dice que Mayo tiene la llave de la cosecha. Y así es, en verdad. Esas llaves se esconden entre algodones de nubes. Ahora lo que se necesita es que llueva, pero que llueva mucho y con buena distribución «estratégica».

El campo palentino está muy desigual. Tierra de Campos —la comarca genuinamente cerealista que fué granero de España— ha sido la menos favorecida por el tacaño riego atmosférico.

Están los «campos de tierra» resecos y amarilleando. Se teme que al encañar las plantas, las espigas —esas «danzas de oro» que dicen los poetas zarzueleros— arrojen en los costales muy poco grano, que es lo que se trata de demostrar.

He aquí nuestra salutación a Mayo. Bienvenido seas, pero pórtate bien con nuestros labriegos, aun a trueque de parecer menos florido y hermoso.

El detalle que falta

Cuando la Primavera se hace madura, nuestros jardines se ponen a tono con la bella estación. El «Salón» ha mejorado mucho en los últimos meses. Durante el invierno se han hecho allí preparativos que ahora se nos han de revelar esplendorosos. Lo que ha de ser futura «rosaleda» no ha conseguido todavía sus guirnaldas de rosas, porque la rosa, como el más perfecto poema, no se improvisa. Aun faltan, naturalmente, muchos detalles que corregir. Y uno de ellos es el que nos señalan algunos viejos jubilados, que al llegar el buen tiempo, montan allí sus tertulias al abrigo del buen sol en el tiempo post-invernal y bajo el frescor de la sombra en el buen tiempo.

El detalle son los bancos. ¡Qué importancia tienen los bancos para los «usuarios» de nuestros jardines!... En el «Salón» faltan bancos y muchos de los que hay han sido víctimas de los atrabiliarios desafueros de los «jóvenes bárbaros». Bancos para el Salón. Bancos para los viejos que hacen parlamento y «casinillo». Bancos para las parejas de enamorados. Bancos para las mamás que hacen ganchillo mientras los retoños juegan en el amable jardín. Es una buena dádiva municipal que no cuesta mucho dinero y que puede ser otorgada al vecindario.

Una calle con carácter

El paso de la «sierpe ciclista» por nuestra ciudad constituyó, como se esperaba, un acontecimiento que sacudió por una hora el marasmo provinciano.

Los ciclistas que van pespunteando con sus máquinas las carreteras españolas, pasaron veloces deslizándose sobre el asfalto de la calle Mayor.

Por cierto, que uno de los compañeros de Prensa que forman parte de la «caravana ciclista», se mostró muy sorprendido ante la longitud de nuestro eje urbano.

—Es una calle —nos dijo— con «personalidad». Una calle que tiene un carácter singular y que cuando se ve una vez no se olvida... Como ocurre con las mujeres que tienen «ello». Es curiosa con su larga hilera de soportales, su rectitud y su asfalto. Palencia es la «calle Mayor». Esta es la impresión que nos llevamos en la retina.

Ojeada, claro es, demasiado superficial. Porque Palencia es una ciudad recóndita que no puede descubrirse ni definirse en unos pocos minutos, en un vistazo relámpago sobre neumáticos.

De todos modos, es indudable que nuestra «calle Mayor» —que renunció a ser «estrella» de cine— tiene personalidad y carácter.

Rincón ameno

DEMOSTRACION

—Dígame un ejemplo que demuestre la dilatación que produce el calor y la contracción que produce el frío.

—Sí, señor. En verano, las vacaciones duran tres meses, y en el invierno, unos quince días a lo sumo.

PURA LEYENDA

Un loco decía a través de la reja de su celda.

—Me gustaría saber quién inventó aquello de «corría como un loco»...

MENDIGO

Un astroso mendigo pide limosna a un elegante caballero que va a penetrar en un restaurante. El caballero le da un duro y le dice:

—Y entre usted conmigo a tomarse una copa.

—Gracias, señor. No bebo.

—Bueno, pues le compraré a usted un cigarro puro.

—No fumo, señor.

—Bueno, pues pase y le aconsejaré el caballo al que puede jugarse esas cinco pesetas.

—No juego nunca.

—¡Hombre! Pues entre usted de todos modos y se lo presentaré a mi mujer para que se entere del estado en que llega a verse un hombre que ni bebe, ni fuma, ni juega.

ADIVINANZA

Ardo, pero no de amores;
soy pícaro manzanero,
atronador, aguacero,
bien me hallo con los pastores,
mal me quiere el caballero.

Solución a la Adivinanza de nuestro número anterior:
LA CARTA MISIVA

CRUCIGRAMA
Por MIROSPA

Número 1.700

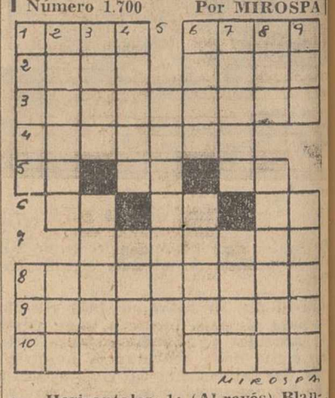

Horizontales: 1: (Al revés) Blanco. Casualidad. 2: Provincia española. (al revés) Atrevan. 3: Conjunto de escolanos. 4: Relativo al caos. 5: (al revés) Letra griega. (al revés) Letra turca. Símbolo del sodio. 6: Moneda romana de cobre. Naipe. Deidad egipcia. 7: (al revés) Manosearía. 8: Cantar, composición poética cantable. 9: Dicese de ciertos indígenas de Filipinas que viven en las cumbres de las montañas. Pueblo de la provincia de Valencia. 10: Demostrativo (plural). Nombre de mujer.

Verticales: 1: (al revés) Antiguo nombre del clavel. Da en el suelo. 2: Demostrará cariño. Plural de vocal. 3: Orate. Perfecto. 4: Apunta. Pertenecientes a la raza aeta. 5: Grupo de islas volcánicas del Mar Tirreno. 6: (al revés) Ciudad de Galilea en la Palestina. Sazonar. 7: Nombre de varón. Transfiero. 8: Adverbio. (al revés) Estado mejicano. 9: Villa de la provincia de Burgos. Ligará.

Sol. al Crucigrama número 1.699:

Horizontales: 1: Pará. Arel. 2: Edén. Zola. 3: Sinagogas. 4: Acostará. 5: Ro. Ar. Ra. 6: Cl. oM. Po. 7: Canapés. 8: Acosárala. 9: Nene. Ales. 10: asoR. Sisé.

Verticales: 1: Pesar. Ana. 2: adicoC. Ces. 3: Reno. Icono. 4: Anata. Aser. 5: Garona. 6: Azor. Maras. 7: Rogar. Pali. 8: Ela. Apeles. 9: Las. Osase.

Si un piso vas a comprar por comodidad y postín acuérdate para adornarle de la Gran Casa Martín. Mayor, 26. Telf. 2394

La Fiesta de San José Obrero en Palencia

El Prelado ofició en la Catedral una Misa rezada y pronuncia una plática en la I. de la Compañía

Palencia ha celebrado la joven festividad de San José Obrero, viéndose la ciudad salpicada de la propia animación dominguera, desde las primeras horas de la mañana en que, a pesar de no estar establecido por la Iglesia el Precepto de la Santa Misa obligatoria, han estado muy concurridos todos los templos palentinos.

Aparte de este matiz festivo de la jornada, la Asociación de Obreros de Acción Católica, ha celebrado en la capital diversos actos religiosos, que se iniciaron en la noche del martes en que, a las nueve en punto tuvo lugar en la cripta de la Iglesia Parroquial de San José, una solemne Hora Santa para obreros y obreras, habiendo estado muy nutrida de asistencia.

A las ocho y media de esta mañana, en la Santa Iglesia Catedral, fué oficiada por el Excmo. y Rdvdmo. Prelado, Dr. Souto Vizoso, una Misa rezada, distribuyendo el mismo la Sagrada Comunión y dirigiendo al final la palabra, para culminar impartiendo la bendición a los numerosos obreros de ambos sexos que asistieron a este referido acto religioso.

A las once de la mañana, asimismo se ha celebrado en la Iglesia Santuario de Nuestra Señora de la Calle, Patrona de Palencia, una Misa solemne, que fué oficiada por el Reverendo señor Coadjutor de dicha Parroquia, don José Dueñas. Dirigió también la palabra, S. E. Reverendísima el Obispo de la Diócesis, habiendo sido también muy numerosa la asistencia a esta Misa.

Una vez terminada la Santa Misa, el Prelado ofició un responso solemne en sufragio de todos los obreros y obreras palentinos fallecidos durante el último año.

A las doce, tuvo lugar, en el salón de actos de los antiguos Sindicatos Católicos, una interesante velada de afirmación obrera, en la que han intervenido brillantemente don Antonio Jubete, Presidente Diocesano de la J. O. C.; don José Matía Abad, Presidente Diocesano de la HOAC; don Jesús Lérida, catedrático de la Universidad de Valladolid, y el Reverendo Sr. Consiliario de la Hermandad Obrera de A. C., don Anastasio Arranz. Los numerosos asistentes aplaudieron y felicitaron a todos los oradores. La presidencia estuvo integrada por Rvdos. Sres. Consiliarios y representaciones de la Junta y Consejos Diocesanos.

La tarde se inició con un café de hermandad en el centro recreativo de los O. A. C.; a las siete de la tarde, en el teatro de la Fábrica Nacional, se celebra una interesante velada por el Grupo de arte de las Juventudes jocistas de la capital, poniendo en escena la comedia en tres actos, original de José de Lucio, «Manda a tu madre a Sevilla». Interviene en este acto el grupo de baile de la J. O. F. A. C.

CARTELERA

TEATRO PRINCIPAL

Hoy gran compañía de comedias cómicas «Jardial Poncela», con el estreno de la divertidísima comedia cómica de Jardiel Poncela, «El sexo débil ha hecho gimnasia». Dos horas de contínuas carcajadas.

Mañana jueves, otra sensacional reposición: «Eloísa está debajo de un almendro». En funciones fémina.

GRAN TEATRO ORTEGA

5, 7'45 y 10'30. «Hombre o demonio». Autorizada para todos los públicos.

CINE PROYECCIONES

«El lobo de la Sila», «Maravilla».

CINE CASTILLA

«La mujer y el monstruo».

CINE GRAN VIA

«La pícara molinera», «Melodías de Broadway».

CALIFICACION MORAL

«El sexo débil ha hecho gimnasia», (5); «Hombre o demonio», (3); «El lobo de la Sila», (4); «Maravilla», (5); «La mujer y el monstruo», (2); «La pícara molinera», (5); «Melodías de Broadway», (3); «Los jóvenes años de una reina», (2); «Fort Ti», (2).

Los números que figuran entre paréntesis al final de cada obra, expresan la calificación moral dada por la «Oficina de Espectáculos» dependiente de la Comisión Episcopal de Ortodoxia y Moralidad: 1: Todos incluso niños.—2: Jóvenes.—3: Mayores.—3-R: Mayores con reparo.—4: Gravemente peligrosa.—5: Sin calificar.

RECUERDOS VIEJOS

HACE 50 AÑOS

NOTICIAS DEL DIA 2 DE MAYO DE 1907

ELECCION DE COMPROMISARIOS. — En la elección verificada para la designación de los que han de tomar parte en la de Senadores del Reino, que se celebrará el domingo día 5 del próximo mes de mayo, han resultado elegidos por unanimidad, don Ignacio Martínez de Azcoitia, don Arturo Ortega Romo y don Jerónimo Arroyo López.

CARRERA DE BICICLETAS.—Organizada por don Guillermo del Paso, para solemnizar la apertura de su garaje, se verificará el domingo una carrera ciclista, saliendo los corredores a las cuatro de la tarde del fielato del parador del Espejo.

Promete resultar muy importante esta carrera, en la que participarán destacados corredores interprovinciales.

El jurado constituido para la misma, es el siguiente: Presidente, señor alcalde del Excmo. Ayuntamiento; jueces de salida y llegada, don Santiago L. Coterilla, don Magnérico Mérida y don Valentín Tejedor; cronometrador, don Manuel Jáuregui; secretarios, don Eumenio Rodríguez y don Cruz Ordás; jueces volantes en motocicleta, don Juan Barbotán, don Ubaldo Dueñas y don Isidoro Diéguez; y en bicicleta, don Manuel Fernández, don Gerardo Monge y don Jesús Vela, nombrándose otros jueces fijos a don Pedro Franco y don Gonzalo Diéguez, y otros aficionados palentinos destacados en Torquemada, pasos a nivel, cuestas del recorrido, pozo de Magaz y curvas peligrosas.

DESTINO. — Ha sido destinado al Regimiento de reserva de Infantería de Palencia, el capitán señor Moreno Calderón.

SERENATA. — Anoche fué obsequiado con una serenata por la Banda de Música, el diputado electo por el distrito de Saldaña, don Eladio Illera, quien se hospedó en la casa de su hermano político el ex senador don Angel Merino.

El señor Illera y el señor Calderón han salido para Madrid, en el rápido, siendo despedidos en la estación por muchos amigos y correligionarios.

¡GANADERO! ¡AVICULTOR!

Las VACAS dan más leche con VIFOSCAL
Las GALLINAS más huevos con VIFOSCAL
Los CERDOS engordan más con VIFOSCAL
El CABALLO arrastra más peso con VIFOSCAL

EL VIFOSCAL es rico en vitaminas y sales minerales

De venta en Farmacias y Droguerías

Representante: D. Julio A. Rodrigo -- General Franco, 4 -- PALENCIA

Laboratorios MEDIVETE, S. L. -- Desengaño, 4 -- Teléf. 21 02 48 -- MADRID

F. CALLEJA Gral. Franco, 19, 2.º. CONSULTA de 11 a 2 y de 4 a 6

MEDICO EX-INTERNO DE LA CASA DE SALUD VALDECILLA

MEDICINA Y CIRUGIA DE LA MUJER — ESTERILIDAD — PARTOS

Representante: EMILIO PAREDES

Teléfonos 2226 y 2328. — PALENCIA

M.C.D.2022

El mercado intelectual

Francia-que defiende a ultranza su expansión cultural- está perdiendo terreno

La divergencia con España obedece en parte a competencia imperialista cultural

Irún.—(Crónica C. A. M., especial para nuestro diario).

Huiremos hoy de los temas políticos y de mera amenidad. Y vamos a tratar de un tema, que en más de una ocasión nos ha dado mucho que pensar. ¿Cómo se explica esa divergencia entre España y su nación vecina, cuando a un lado y otro del Pirineo reina la misma lengua casi, ya que francés y español vienen a ser impropiamente hablando como dos dialectos del latín, tienen la misma religión y la literatura se entremezcla, cuando no es una variación de la otra, con diferencia de pronunciación y de siglo?

En más de una ocasión, cuando esa diferencia se extiende a esa divergencia entre el catolicismo francés y español hemos pensado que se trata de una lucha por el mercado intelectual, de una competencia imperialista, más por culpa de nuestros vecinos, que aspiran a ocupar Hispanoamérica, que por culpa nuestra que vivimos modestamente de nuestros viejos laureles.

Francia, en esa competencia cultural, tiene en su haber grandes riquezas: por de pronto es el segundo país, después de los Estados Unidos, en el que entran más estudiantes extranjeros para perfeccionar o simplemente para hacer sus carreras. A los Estados Unidos llegan todos los años hasta 32.000 estudiantes extranjeros, mientras que en Francia apenas si llegan a 16.000. Con ese número, si les creemos a ellos, superan a la misma Alemania, donde probablemente van a su vez a estudiar los mejores y más numerosamente dotados estudiantes de todo el mundo.

Por otra parte, Francia exporta numerosos profesores, especialmente a algunos países, como el Canadá y los Estados Unidos. Se les pide no sólo profesores de lengua a París, sino profesores de medicina, especialmente de enfermedades pulmonares, oftalmología, pediatría, medicina en general, etcétera.

Bajo este aspecto irradia Francia una gran cantidad de maestros.

El libro está en exportación creciente: ha aumentado el tonelaje casi la mitad, representando 70.000 quintales, más unos 6.000 millones de obras enviadas a todos los países; pero las exportaciones alemanas son cinco veces más numerosas y las anglosajonas las superan hasta unas diez. Con esto se demuestra, especialmente desde que la guerra terminara, el alcance de las exportaciones inglesas cada día más crecientes.

Los franceses se quejan de que el Estado no apoya a la exportación; en los demás países de una forma u otra pasan subvenciones los Gobiernos a las casas editoriales. Y de esta forma el precio de una obra francesa traducida al alemán tiene venta más fácil, que otra original francesa. De todas las formas, sabemos nosotros y así lo hemos visto por la proximidad de la frontera que nuestros vecinos compran libros franceses en nuestro país, por encontrarlos, la misma obra y la misma edición más baratos que en el vecino país. Y no son todos milagros del cambio, sino de los tratados de comercio, a través de los cuales atiende Francia a la expansión de su cultura.

La cultura francesa es cuidadosamente atendida desde el Gobierno. Para este año se han hecho públicas las jiras teatrales a la vista: entre otras hay un ballet de Opera a España y a Portugal, aparte de otras varias a Moscú, donde la cultura francesa ha sido siempre bien recibida, a Ankara, etc.

Se cree que los programas estatales alcanzarán los 350 millones de francos aun cuando al final los presupuestos disminuyan de alguna forma esta cifra.

A esto hay que añadir la expansión de exposiciones de pinturas y otras.

La parte peor del mercado francés cultural está en el plano religioso: antes sus religiosos lo llenaban todo; hoy hasta sus casas religiosas de la metrópoli están vacías y fuera no siempre se ven con buenos ojos ciertas teorías modernistas, aun cuando venga a veces impuestas a bombo y platillos. Muchas veces lo que se proclama moderno, oculta aspectos heterodoxos, cautelosamente rehuídos en los distintos países. A esto hay que añadir la escasa fecundidad de vocaciones, que es causa de que las casas de Francia estén siendo pobladas por institutos de otras naciones.

JAVIER DE EGUIA

Lea todas las semanas el Suplemento Agrícola DIARIO-DIA

EDUCACION Y CULTURA

Palencia estuvo presente en el II viaje de estudios del Magisterio español

Una interesante ruta cultural para conocer las obras del Instituto Nacional de Industria en el Norte y Noroeste de España

Victoria García, seleccionada por Palencia para este viaje, relata sus impresiones

La pasada semana de Pasión ha sido marco para que una selección de Maestros españoles realizasen el segundo viaje de estudios con un itinerario jalonado por realizaciones del Instituto Nacional de Industria. El primer viaje de estudio tuvo lugar en el mes de diciembre del pasado año y siendo su escenario la zona Sur de España; el segudo, siguiendo idénticas directrices, se ha realizado por la zona Norte-Noroeste, habiendo dado parecidos brillantes resultados al primero.

También en esta segunda ruta del Magisterio Nacional, la provincia de Palencia ha estado representada, aunque en esta ocasión le ha correspondido al sexo femenino el ostentar tal misión representativa. Ha sido la joven Maestra con ejercicio en nuestra capital, señorita Victoria García, quien ha llevado el nombre de Palencia en este segundo interesante viaje de docentes españoles.

Como es de suponer que sus impresiones no han de ser despreciables, después del viaje, todavía reciente, hemos entablado la conversación con la joven Maestra en torno al tema del segundo viaje de estudios del Magisterio Español:

—¿Contenta con el viaje por el Norte y Noroeste de España?

—Encantada. Ha sido un verdadero "récord" de actividad; ni un minuto hemos desaprovechado. Hemos quedado rendidos. Pero si me pidiesen reanudarle mañana mismo, no titubearía.

—¿Cuántos integrábais la expedición?

—Cincuenta Maestros Nacionales, de todas las provincias españolas. Entre ellos figurábamos ocho Maestras, que hemos recibido toda clase de atenciones.

—El Magisterio siempre se ha preciado de caballero. ¿Organizador de estos viajes de estudio?

—La Delegación Nacional del Servicio Español del Magisterio. Al frente de esta expedición iba el secretario nacional del Servicio, Emilio Hernández.

—¿Modo de participar en el viaje?

—Rigurosa selección, al parecer. Yo tuve la noticia inesperadamente. El delegado provincial me dijo que si me interesaría asistir, y no lo anduve pensando. Por ello ahora no me arrepiento.

—¿Motivo e intención de estos viajes?

—El que los Maestros Nacionales conozcan personalmente los adelantos logrados por la industria española, se identifiquen en cierto modo con ellos, para que trasladen de una manera más viva a las Escuelas las impresiones, y familiarizar más fácilmente a sus alumnos con esta interesante faceta de la vida nacional.

—¿Tú crees que tal misión se logra?

—Rotundamente. Por lo general oímos hablar de estas fábricas, de estos tinglados industriales; leemos reportajes; oímos informaciones; nos damos cuenta, es cierto, de lo que en España se ha logrado en este terreno. Pero nunca nos daremos perfecta cuenta, hasta que las empresas y los centros fabriles se visitan.

—¿Centros fabriles visitados?

—Todos los de cierta importancia situados a lo largo de nuestro itinerario.

—¿Itinerario?

—Madrid, Avila, Salamanca, Zamora, Orense, Lugo, Oviedo, Santander, Bilbao, Burgos y Madrid.

—Interesante. ¿Centros fabriles que más te han impresionado?

—En realidad no sé cual de las instalaciones me han interesado más. Quizá la de mayor impresión sean las de Grandas de Salime, una gran obra de ingeniería, en la que parece imposible hayan intervenido manos humanas; nuestra vista se pierde ante tantas maquinarias. Otra visita impresionante la de los Altos Hornos, de Vizcaya. No se puede tampoco olvidar la visita a Sniace, donde vemos cómo la madera va pasando por distintas fases, hasta el papel y el rayón. Los mataderos municipales del I. N. I. de Orense. La factoría siderúrgica Ensidensa, de Aviles. La fábrica de neumáticos «Firestone», etc.

—¿Algún recuerdo grato en determinada factoría?

—Recuerdos gratos de todos. Recuerdo especial para los Maestros es ver cómo se preocupan las empresas de la educación de los hijos de sus obreros y empleados. Por ejemplo la "Sniace" tiene unas escuelas que son verdaderos modelos, no sólo en su acondicionamiento, sino también en sus métodos didácticos. Asimismo es inolvidable la visita a una escuela de anormales en Zamora, donde vimos prácticamente los grandes adelantos del método «Sanabria».

—¿Distribución de vuestro tiempo de viaje?

—Ya se nos dijo que íbamos en acto de servicio; así ha sido; no hubo tiempo para visitar más que factorías, empresas y centros industriales; vimos también algunas escuelas. Lo artístico y pintoresco, solamente fué visto de pasada. Pero no lo echábamos mucho de menos.

—¿Otros datos de interés?

—La serie de atenciones que hemos recibido por parte de empresarios y personal de las factorías, así como por todas las autoridades oficiales en general. En nuestro diario de viaje hay una buena cuenta de sinceras recepciones anotadas.

—¿Duración del viaje?

—Finalizó el domingo de Ramos, 14 de abril, en Madrid.

—¿Llevarás a la Escuela tus impresiones?

—No se me olvidarán y las tendré en cuenta en mi tarea profesional futura.

Con esta promesa de Victoria García, joven Maestra de Palencia, representante del Magisterio palentino en el viaje de estudios por el Norte y Noroeste de España, finaliza nuestra entrevista en torno a esta ruta cultural del Magisterio español.

Antonio ALAMO SALAZAR

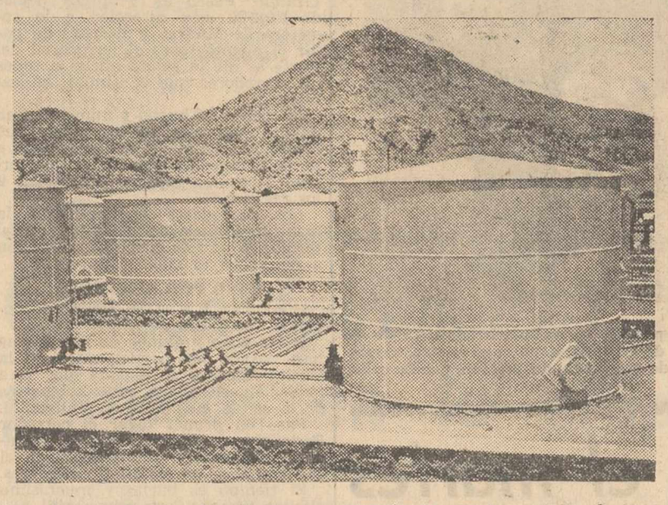

Una de las refinerías de petróleos, en España, formando parte de la gran cadena industrial de nuestro país, que cuenta con una pujante actividad actual y una magnífica perspectiva para el futuro.—(Foto Cifra Gráfica)

SEMAFORO DE LAS LETRAS

La literatura epistolar está inundando la Prensa. Los colaboradores espontáneos tenían en este apartado periodístico el único medio de ver publicado un articulito con su firma, en forma de carta al director o «a quien corresponda», generalmente para exponer deficiencias o solicitar mejoras en los servicios urbanos.

Pero he aquí que los escritores, hasta los académicos, hacen también incursiones en esta parcelita reservada a los no profesionales de la pluma. «Diego Plata», abrió la brecha y otros ilustres escritores le han seguido. Veamos, como botones de muestra, algunas cartas aparecidas en distintas publicaciones, estos mismos días.

Federico Díaz-Falcón, desde Valldemosa, le escribe a Camilo José Cela, en Palma de Mallorca. Entre otras donosas cosas sobre la barba del flamante académico, le dice que, cuando por primera vez la vió retratada, exclamó: «¡Nobel habemos!». Y también indica Díaz-Falcón que un concejal de Palma, entre grave y humorista, iba a proponer que se concediese a Cela un sillón en el Borne, para que, sentado en él dos días a la semana, por ejemplo, de doce a dos y de cinco a siete, pudiesen admirar su barba los turistas, ya que se ha convertido en motivo de atracción para el turismo.

La réplica de Cela no es menos ingeniosa: «Eso del Nobel es un cachondeo. Yo sé bien que me lo acabaré llevando, pero por ahora debes comprender que mi papel es no decirlo demasiado, ya que cualquier indiscreción podría echarlo todo a rodar. Estos suecos son muy susceptibles; las suecas ya son otra cosa, y hay algunas que están como un tren». La barba —dice también— es un poco como el carácter, y quien la dibuja y conforma no es, contra lo que pudiera parecer, el barbero, sino las inclinaciones. Y añade que la barba es el espejo del alma; pero que hay mozos, aún imberbes, a quienes se les nota en el mirar, que es como la prebarba, la inclinación.

La carta del Padre Félix García es más seria. Es, ni más ni menos, la de un religioso, la de un moralista, que se siente alarmado por el uso y abuso que en la novela, en el teatro, en el cine, se está haciendo de las cosas santas, de este prurito actual de hacer a Dios protagonista o sencillamente argumento, y que no es más que un pretexto, un juego conceptuoso para moralidades extrañas y quiebros ideológicos, de seguro efectismo literario y, desde luego, comercial. «La gente va a concluir por no saber ya qué es lo moral, ni lo católico, ni lo cristiano, ni lo religioso. Un rompecabezas».

Cita algunos ejemplos. El de una película que resulta un tratado de inmoralidades, pero con su moraleja, que vine a ser ésta «Ved bien lo que pasa... Ahora, a ser buenos». Y el de un buen hombre, un hacendado abulense, que veinte días antes de matricular a su hijo en primero de Medicina, le trajo a Madrid, para enseñarle primero todos los lugares de perdición y después los hospitales y clínicas, y al cabo de estas visitas le advirtió: «Ya lo ves: «esto» viene de «aquéllo». ¡Ojo, pues». Pero al mozo no le quedaron más que unas ganas atroces de divertirse y «aprovechar el tiempo», y al preceptor se le derrumbó su pedagogía y su ética revolucionaria.

POMPAS FUNEBRES
Hontiyuelo
CASA FUNDADA EN EL AÑO 1888
Mayor, 134-136. Tfns. 1707, 1581, 1856 y 2060. — PALENCIA

El número 93 de "La Estafeta Literaria"

Acaba de aparecer el número 93 de «La Estafeta Literaria», semanario informativo de las Artes y las Letras, en cuyas ocho grandes páginas, al precio de tres pesetas, podrá usted encontrar los siguientes reportajes y entrevistas de máxima actualidad:

«El caso del Maestro Sorozábal».—Hebrero San Martín se ratifica en lo escrito.

«Nuevos valores a la vista». — Los Seminarios y Centros de formación de religiosos, atentos a la cultura de nuestros días.

«Nombres y cifras de la literatura». — «Los cipreses creen en Dios», y Juan Ramón Jiménez, novela y escritor preferidos por el público en 1956.

«En España todo es fuego». — Jean Cocteau analiza a España y a los españoles.

«El genio y la tuberculosis son algo más que una coincidencia». — El doctor Cortejoso cree que es la enfermedad que ha dado al mundo más obras geniales.

«Películas nuevas en las pantallas». —Federico Fellini a la busca del hombre en «La Strada». — «La dama y el vagabundo», poesía en tono menor y Renoir, pintor de cine en «French Cancán».

«Teatro y Universidad en los Estados Unidos». — Arthur Miller frecuenta las fábricas donde trabajó.

«Revelaciones y sorpresas de los Premios Ciudad de Palma». — Un humilde cirujano se convierte en un enjundioso novelista.

«El porvenir de nuestro idioma».—La corriente emigratoria de España a la Argentina contribuye a la uniformidad del lenguaje.

Completan el número las habituales Secciones del Correo Nacional, Valija del Exterior, Hablar por hablar o el todo Madrid de las tertulias, autorretrato-autoentrevista, etcétera.

VENDO
Importante fábrica alcohol destilación orujos, bodega en La Mancha. Apartado Correos, 12.204.—MADRID

La novela policíaca y su público

Del mero pasatiempo a la inaudita reacción.-Un autor a quien premian con cadáveres de verdad.-Pulso y paso de una afición alarmante

Una charla con Hernández Castañedo, diplomado de Investigación criminal

¿Habrá que relacionar el auge de la novela policíaca con la decadencia intelectual del momento?... ¿Con el instinto de evasión, —liberación mejor— de la exigencia cotidiana, cada vez más severa y en pugna con las limitaciones naturales de todo ente racional...? o: ¿Habrá, por fin, que ir a buscar la raíz de este apasionamiento por la intriga y la maraña de la delincuencia y el crimen, en los intrincados laberintos de lo psicopatológico y lo demencial...?

No hemos pretendido dilucidar esto con Hernández Castañedo, el autor español que más novelas y relatos policiales ha escrito; que tiene acaparada, con sus tramas bien urdidas, la atención del más diverso público aficionado a este género literario: No. —Quédese tamaño problema a resolver por críticos, filósofos y psiquiatras—; nosotros solo hemos querido apuntar, una vez más ese fenómeno psicológico, pulsar a través del escritor el grado de «efervescencia» de su público; saber de qué medios se vale para lograr esta «temperatura»... Situar al lector, en suma, en estado de opinión frente a esta manifestación que, en tanto a unos despreocupa y solaza, a otros se los antoja epidemia, para la cual urge eficaz profilaxis...

OBRA Y PUBLICO

Más de setenta obras, novelas y relatos policiales, ha firmado ya Francisco Hernández Castañedo, «Diplomado en Investigación Criminal»...

—Por cierto: Este título con el que, a la manera de los Académicos, amparas tu firma: ¿Qué significa?

—Significa que hube de hacer dos cursos de Medicina Legal en la Facultad, aguantar un par de autopsias y ponerme al corriente de muchas cosas que hoy me son imprescindibles en mis relatos...

Deciamos que muchas obras ha escrito ya Hernández Castañedo... Recordamos, entre ellas, el gran éxito de sus más recientes «Casos...»: El del «hombre vestido de gris»... el de «la nube roja»... el del «alfiler chino», etcétera..., aparecidos, capítulo a capítulo, en las páginas de periódicos y revistas... La suficiente obra tiene, para haberse creado, junto con su indiscutible mérito de autor policíaco, un público que lo sigue, lo anima, lo sugiere y hasta —no pocas veces— se entremete en su tarea con insolencia y furia de «derecho defendido». Un público que él conoce...

—Porque ¿tú conoces a tú público, verdad?

—Sí; gente de todas clases. Lo tengo constatado. Yo lo divido en dos sectores: Aquel culto, que lee para distraerse, para «evadirse» sin menoscabo de su integridad psicológica... Y aquel otro, menos culto si se quiere, morboso, que halla un especial deleite contando los pasos del asesino, esperando siempre, aunque sea a costa de sus propios temblores, que el crimen se repita. Distinta vibración.

INSPIRACION TECNICA

—Hablamos de tu secreto; del fundamento de tu éxito...

—Pues no sé realmente cuál es ni en qué estriba... Mis «casos» son reales... Sucedidos...; mis personajes responden a una existencia real; solo novelo los secundarios, y no siempre... Escojo el mismo escenario; solo cambio los nombres...

Su fuente de inspiración es esa; el lugar donde la halla.

—En los archivos de la Policía y en los de la Guardia Civil... A veces en la prensa de otros tiempos; noticias, crónicas... Estudio el suceso y le doy forma. Sigo paso a paso las incidencias... La actualidad me ayuda mucho también...

—De los personajes que has incorporado a tus relatos, de los tipos que has creado, ¿cuáles te han proporcionado mayor éxito...?

—Especialmente los vagabundos, los tipos corrientes, han sido los que han despertado en mis relatos la mayor expectación...

REACCION HASTA LO INAUDITO

No podría enumerarte las cartas que recibo; cartas que firma el modesto albañil, el abogado, la recatada señora o el coronel del Ejército...

Gentes que inquieren del autor este o aquel detalle sobre la muerte en puertas o sobre el asesino en concreto...

—Quieren saber el desenlace... Algo... Bien avanzada la publicación de uno de mis recientes «Casos» y ya a dos pasos de descubrir al asesino, hubo mucha gente que me tuvo todo el día en jaque junto al teléfono... Hubo una persona que no hallándome en casa a media noche, levantó de la cama a la señora del director del periódico rogándole, por favor, que le dijera quién era el criminal... No podía conciliar el sueño...

Pero frente a esa exacerbación, a ese ansia por ver finalizada la cuestión, he aquí otra en extremo inaudita:

—No pocos me escriben y telefonean pidiéndome que alargue la novela... Y ¿qué me dices de las apuestas...? Se hacen aquí y se hacen en muchos sitios. Yo lo he comprobado en Sevilla... Se cruzan pronósticos, como en las carreras... Hasta me han propuesto hacer negocio... Te advierto que por no quebrantar mi secreto he perdido hasta amigos...

CRIMENES ENCOMENDADOS Y UN CADAVER DE REGALO

Con este Diplomado en investigación Criminal llegaron a la estupefacción...

—Dos crímenes me han sido denunciados desde provincias... Me envían «pelos y señales»... «El asesino —me dicen— se llama así y se pasea por la plaza...». «Se lo encomendamos a usted...».

Pero no acaba aquí la cosa; el estupor alcanza ahora su «no va más».

—Hace muy pocos días, de Madrid mismo, una señora me ha legado su cadáver. Tengo en casa los documentos...

Nos ha dicho nombre y señas... Ha recitado de memoria la carta... Espeluzna; pero aún más, la opinión de Castañedo:

—Opino que esta señora, psicopata o no —, sospecha que ha de morir envenenada... Cuestión de familia acaso... Quiere que sus ojos vayan a parar a un Establecimiento benéfico... Que su cuerpo sea escrupulosamente investigado... Yo, tras informarme de si tan solemne legado me obliga en realidad a aceptarlo, he renunciado a tan importante herencia... ¿Tú qué harías...?

—¡Calla hombre...! Allá el autor con su fama...

En fin, pulsado que fué el ambiente del público aficionado a la lectura de novelas policíacas, quedan ahí sus reacciones para la general consideración. ¿Divertimento...? ¿Evasión...? ¿Epidemia...? Y, sea lo que fuera, ¿Qué nos revela este fenómeno «in crescendo»...?

Buscaremos quien nos conteste.

LEANDRO DE LA VEGA

COCINAS ESPECIALES
para quemar paja, serrín o leña
ESMALTADAS Y NEGRAS
PASTOR
M. Lafuente, 28

La infancia de don Santiago Ramón y Cajal

Travesuras de sus primeros años. - La "Estrategia Lapidaria".-El Padre Jacinto

Nuestro eminente Ramón y Cajal, nació en el año 1852. Como es de todos bien sabido, honró a España, obteniendo el máximo galardón del genio; el Premio Nobel. Pero lo que hoy nos interesa contaros, es su infancia. En el año 1952, centenario del nacimiento del ilustre neurólogo español, se habló de los años infantiles de Don Santiago. Aquél que, luego, a lo largo de una vida ejemplar, iba a desarrollar una voluntad enorme, un ingente esfuerzo, una intensísima labor, fué en sus aventuras de chiquillo, de una araganería verdaderamente «genial»... Díscolo, revoltoso, rebelde... Pero, eso sí, lleno de picaresca gracia española... Lo gracioso de su rebeldía consistió en que estaba llena de lógica, diríamos de «método». Travesuras de inteligencia precoz, travesuras, si fuese dado decirlo así, «científicas».

Desde muy pequeño, fué un original vagabundo libérrimo, montés, por aquellos campos del Ayerbe.

Nació Don Santiago Ramón y Cajal el día primero de mayo de 1852 y su cuna fué creada por las brisas primaverales de un pueblecito delicioso, ameno, encantador..., pero que no tiene bien delimitado el término regional, en lo geográfico peninsular. En realidad, se dice que es de Aragón, Petilla de Aragón. Pero está dentro de la provincia de Navarra de la cual es una aldehuela, sencilla y humilde. Ocurre —cuando ya Don Santiago llenó el mundo con su ilustre nombre, Ramón y Cajal— que se disputan con ensañamiento apasionado, y eso les honra la gloria de haber brizado su infancia, Aragón y Navarra... A lo que el mismo Don Santiago puso alivio, en vida suya, diciendo que ni una ni otra región, las tenía él como brizadoras de su niñez, pues él se sentía hijo de Huesca, del Ayerbe. «Allí, en Ayerbe, decía, pasé mi período vital de crisis, y también recuerdo de allí la época más hermosa y alegre de mis mocedades... «Sus padres, don Justo Ramón y doña Antonia Cajal, que le habían tenido en Petilla de Aragón, cuando el niñito contaba dos años de edad, le llevaron con ellos a Valpalmas. En Valpalmas, pueblo de nombre bonito, fué Don Santiago por primera vez a la escuela. No debió de gustarle el ambiente escolar. Hacía «novillos», no entraba en el aula, o jaulón de chicos, ni un solo día. Se iba a «pigrear» por los campos, se subía a los árboles frutales, devoraba

RAMON Y CAJAL

los frutos, y trepando como un pirata por los troncos de los arbustos, cogía de los tibios nidos los pajarillos recién nacidos. Pero su travesura no era vulgar; no, ni mucho menos. Era, ya os lo dije, científica y metódica. Santiago, cogía frutos, pájaros, insectos, mariposas... y los clasificaba, los coleccionaba, y, a su manera, los estudiaba, interesándose mucho por sus diferencias, sus colores, sus estructuras y su geométrica forma misteriosa. Llegó a tener, en su casa de Valpalmas, una rica colección de pájaros.

«No los caces con lazo ni con honda, hijo mío», le había dicho su buena madre, doña Antonia; y el chico obedecía. A los que sí cazaba con honda, en la que ponía buenas piedras rodadas, era a los chicos de Valpalmas. Se lapidaban a piedra limpia, en dos bandos. Pero aun en esas escaramuzas de las pedreas infantiles, sobresalió la originalidad de Santiago: escribió un concienzudo tratado científico, a su manera, su primer libro, que se titulaba «Estrategia Lapidaria». No tenía seis años. Había inventado la guerra de la Edad de la Piedra. Su libro era todo un arte de la lucha de la pedrada, en veinticuatro capítulos.

Su padre, Don Justo Ramón, médico del pueblo, solía amonestar a sus dos hijos, Pedro y Santiago, diciéndoles que «la ignorancia es la mayor de las desgracias que ocurren a los hombres»... Santiago, no veía el momento de encarrilarse, para salir de la ignorancia. Sus andanzas, le habían enamorado de la Naturaleza libre y luminosa. Quiso ser pintor. En efecto, dibujaba, y pintaba paisajes. Pero, detalladamente dibujaba insectos, pájaros, flores, plantas.

Por fin, Santiago Ramón y Cajal, se orientó hacia la Sabiduría. Fué en Jaca, en el internado de los Padres Escolapios. En el colegio, tuvo la suerte de encontrar al Padre Jacinto, maestro admirable, gran psicólogo del alma infantil, que de inmediato descubrió en el niño tímido, retraído, apocado casi —como acostumbrado a ser libre, rebelde, y díscolo en la soledad de los campos— una naturaleza intelectual de primer orden. El Padre Jacinto, orientó a Santiago Ramón y Cajal. En 1875, teniendo Santiago 21 años, acababa en Zaragoza la carrera de Medicina.

En 1890, y en 1891, el mundo lo proclama genial, como histólogo, admirable, como descubridor del neurismo, y desde entonces, más y más, su originalidad científica, le pone al nivel de un Posteur, de Francia, de un Roux, de Alemania... Es el hombre genial, representativo de la Ciencia: es Don Santiago Ramón y Cajal...

LUIS DEL PINAR

M.C.D.2022

LA VUELTA CICLISTA A ESPAÑA

Chacón (pirenaico), con Botella (España), primeros en la etapa de hoy

Palencia ve pasar a los corredores

A las cuatro en punto de la tarde del martes, entraba en Palencia el primer pelotón —cuatro corredores— de la Vuelta Ciclista a España. Unos minutos después llegaba el más nutrido grupo de esta etapa, en cuyo centro, «arropado», pedaleaba el «leader», Bahamontes. La fotografía muestra la entrada de este segundo pelotón por la calle Mayor.—(Foto LUIS)

Walkowiak pretendió el martes parecerse al vencedor del "Tour"

La reñida lucha en la quinta etapa entre los cuatro escapados y la brillante persecución del equipo nacional español

Valladolid, 30. — (Del enviado especial de Alfil, B. Sáenz de Sicilia).

Al batuburrillo de ayer ha seguido, gracias a Dios, una etapa de tranquilidad para nosotros, casi anodina que sólo se ha distinguido por la excelente marcha que cogieron los corredodores en León, para no abandonarla hasta la misma Avenida del Generalísimo vallisoletana.

Hubo sus cosillas que dieron interés a la jornada. No faltó la lucha nunca, si bien poco espectacular, por quedar circunscrita al seno interno del pelotón. También es interesante recoger la forma eficaz y contundente en que fué cortado un intento de escapada de Loroño, secundando un tirón de Piazza, a lo que respondieron los demás, principalmente franceses e italianos, lanzándose tras ellos como alma que lleva el diablo. Es bueno esto, porque significa que son muchos todavía los que intentan jugar su carta en las etapas venideras.

Cuando Loroño vió frustrada su intentona ya tenía ante sí a cuatro fugados. Los franceses Hansenforder y Walkoviak que por cierto hoy ha pretendido parecerse al vencedor del Tour, el belga Van Cauten y el pirenaico Crespo. Se habían largado del pelotón al entrar hoy, por vez primera, la carrera en la provincia de Valladolid, poco antes de Mayorga, y cuando se habían rodado 50 kilómetros de la etapa. Eran los supervivientes de un despegue iniciado por Ferlenghi y Van Waeremberg, y que al paso por Valverde Enríquez, habían secundado Platell, Karmany, Loroño, Marigil, Mallejac, Couvreur, Baroni y Botella. Al ver que el pelotón mandado por Bahamontes y el resto de los nacionales estaba a punto de darles alcance, desistieron los demás del intento persistiendo en el ataque los dos franceses, el español y el belga, hasta lograr, poco a poco, una ventaja que llegó a ser de casi cuatro minutos al paso por Palencia, es decir, más de mediada la carrera para quedar reducida a poco más de un minuto a la hora de la verdad en la meta de llegada.

Esto ha sido en suma la etapa de hoy: marcha en solitario durante la mayor parte de ella de los cuatro destacados a los que se inquietó poco, porque su posición en la general no ofrecía peligro para los aspirantes a la elástica amarilla, ni para el actual líder, mientras su ventaja fuese prudencial. Por cierto que durante los ciento y pico kilómetros en que se han mantenido los destacados alejados del resto de los corredores, han sido los franceses y el pirenaico, quienes han trabajado de firme, mientras Van Cauten se ha dejado llevar cómodamente provocando en más de una ocasión las recriminaciones de sus compañeros de fuga y no de fatigas. La lucha intestina del grupo grande dió también muchas ocasiones de interés. Al "sprint" como es costumbre se decidió el primer puesto para el que batallaron principalmente los galos que cerraron el paso al belga, mientras Crespo quedaba fuera de toda probabilidad al pinchar precisamente a unos 50 metros de la meta, la cual rebasó con un tubular deshinchado.

Virtualmente quedó ayer terminada la primera fase montañosa de la Vuelta a España y una de las más interesantes de la prueba en sí. Terminó con menos daño del que suponíamos, pese a todo lo ocurrido ayer, pues esta mañana todavía tomaron la salida en León 78, de los 90 corredores que comenzaron en Bilbao. Verdad es que dos equipos, el portugués y el Mediterráneo han quedado fuera de combate, pues cada uno ha dejado en la carretera durante las cuatro primeras etapas a cinco de sus hombres. El resto de los corredores de estos dos equipos mantienen su ánimo y siguen en liza pero creemos que sus servicios van más a beneficiar a extraños colores que a los suyos propios.

Con todas sus facultades íntegras e intenciones de llevar el gato al agua permanecen: España, Francia, Italia y posiblemente los pirenaicos. Los equipos de Bélgica, Centro-Sur, y Cántabro, mantienen corredores con posibilidades individuales en la carrera pero como equipos propiamente dichos no tienen nada que hacer. Claro que la fase llana que hoy se ha iniciado puede decidir, a la hora final tanto como la montañosa, corrida y por correr y también puede pulverizar a más de un equipo de forma que todavía está todo por decidir.

Ayer por trabajar en punta como cualquier delantero en fútbol nos quedamos bloqueados y tan fríos que no pudimos más que colaborar con nuestros compañeros de equipo sin lucimiento propio, pero están ustedes informados de la hecatombe de Pajares que es lo interesante, pero me gustaría hacerles llegar estas notas:

Cuando alguien —pudo ser nuestro Gran Capitán-- "alto la columna", en plena nevada y al pie del cenizo, el equipo español conservaba la iniciativa de la etapa y llevaba todos las de ganar, pese a que las protestas fueran posteriormente de los franceses. Posicionalmente perjudicaba más a España que a Francia la clasificación por tiempos facilitada al final de la nórdica etapa y anulada después.

Por eso, porque Loroño, Bahamontes y compañía, muy bien asistidos iban campeando airosamente el temporal y con las máximas posibilidades de ocupar puestos claves en la clasificación a partir de León, Puig iba ayer contento, casi feliz. No estaba así al pie de Fierros, donde coincidimos con él, y juntos realizamos el duro y empinado sprint sobre nieve abrileña aunque tan fría como nacida en enero, en busca de los corredores. Iba entonces desolado. Llevaba un termo caliente y una botella de coñac en las manos y alas en los pies —¡Cómo corre el "che" aun sin bicicleta!— anhelando poder reanimar en cuerpo y espíritu a sus pupilos. No quiere hablar y nosotros respetamos su silencio sin rencor profesional. Sólo pensamos en lo inútil que resultó su previsión para evitar en todo lo posible que los chicos bicolores nacionales se vieran impotentes a causa del frío. Había llenado sus cacharras con caldo de pollo, arroz y menudillos. Todo ello preparado en forma de fácil y cómoda ingestión. ¡Lástima!

Moraleja: Por esto de los menudillos y otros pequeños y grandes perjuicios derivados, vista la reincidente actitud del coloso asturiano para fastidiar la Vuelta, debe ser castigado el puerto de Pajares a ser eleminado de la misma en años sucesivos, o en su defecto a ser cogido por sorpresa al final de la carrera, allá por mayo.—Alfil.

Datos para la historia de la ronda

Hasta su llegada a León

León, 29. — (Del equipo de enviados especiales de Alfil).

Ganadores de etapas:

Primera, Bilbao Vitoria: Miguel Chacón (Pirenaico).

Segunda, Vitoria-Mieres: Carmelo Morales (Cantábrico).

Tercera, Santander-Mieres: Bahamontes (España).

Cuarta: Mieres-Puente de los Fierros: Geminiani (Francia).

Han llevado el jersey amarillo:

Segunda etapa: Miguel Chacón (Pirenaico). Vitoria-Santander.

Tercera, Santander-Mieres: Carmelo Morales (Cántabro).

Cuarta, Mieres-León: F. M. Bahamontes (España).

Ganadores de puertos puntuables:

Primera etapa. — Puerto de Elgueta (tercera categoría): René Marigil (Mediterráneo); Alto de Campazar (tercera categoría): Geminiani (Francia); Alto de Urquiola (primera categoría): M. Chacón (Pirenaico).

Segunda etapa: Puerto de las Alisas (primera categoría): Carmelo Morales (Cántabro).

Tercera etapa. — Alto del Padrún (tercera categoría): Bahamontes (España).

Cuarta etapa. — Alto del Padrún (tercera categoría): Loroño (España); Puerto de Pajares (primera categoría): suspendido.

Han abandonado la carrera:

Segunda etapa: Manuel Graca (Portugal), por descalificación; Tavares (Portugal) y Más (Mediterráneo), por llegada fuera de control; Guimaraes Coelho (Portugal).

Tercera etapa. — Oñaederra (Cántabro).

Los corredores han recorrido:

Primera etapa: 158 kilómetros.

Segunda etapa: 220 kilómetros.

Tercera etapa: 259 kilómetros.

Cuarta etapa: 63 kilómetros.

Total: 700 kilómetros.

Les faltan por recorrer 2.338 kilómetros.—Alfil.

Salvador Botella ha conquistado el jersey amarillo pasando al primer puesto de la clasificación general

LA SALIDA DE VALLADOLID

Valladolid, 1. — (Del equipo de enviados especiales de Alfil).

Esta mañana los corredores ciclistas de la Vuelta a España se concentraron en la Plaza Mayor donde cerca de las ocho menos cuarto se les dió la salida neutralizada.

Los participantes emprendieron la marcha por la calle de Santiago, Avenida del General Franco, Campo Grande, Paseo de Filipinos, Paseo de España, con dirección a la carretera de Madrid, y después de pasar el puente sobre el ferrocarril del Norte se dió la salida oficial a todos los corredores que continúan en carrera.

El tiempo es bueno y numerosísimo público agolpado en las aceras del recorrido aplaudía a los corredores a su paso especialmente a los que forman el equipo español y también a los regionales.

Los corredores emprendieron la marcha después de la salida oficial formando un solo grupo con dirección a Simancas (8 kilómetros).—Alfil.

PASO POR SIMANCAS

Simancas, 1. — (Del equipo de enviados especiales de Alfil).

A las ocho y quince de la mañana han pasado los participantes de la Vuelta Ciclista a España por esta población, situada a ocho kilómetros de la salida efectuada en Valladolid.

Pasó en primer lugar el corredor Ferienghi (Italia), seguido de Bahamontes (España), y el pelotón en el que formaban los restantes corredores.

El tiempo es bueno y muchísimo público presenció su paso.—Alfil.

EN TORDESILLAS, TRES DESTACADOS

Tordesillas, 1. — (Del equipo de enviados especial de Alfil).

A las nueve menos veinte de la mañana han pasado por esta población los corredores ciclistas que intervienen en la Vuelta Ciclista a España.

Lo hicieron en primer lugar un grupo de tres corredores, yendo en cabeza Assareilli (Italia), y también Loroño (España).

A medio minuto, unos cincuenta metros de diferencia marchaba el pelotón en cuyo grupo figuraba Bahamontes (España), con el jersey amarillo.

Al paso por el puente pinchó uno de los participantes, siendo imposible saber de quién se trataba, porque lo rodeó completamente el público.

El tiempo es muy bueno y la población entera se lanzó a la calle y desde las siete menos cuarto de la mañana, se podía decir que Tordesillas se hallaba en fiestas.—Alfil.

LOROÑO, GEMINIANI, CRESPO, WALKOVIAK Y BAUVIN, DESTACADOS EN MEDINA DEL CAMPO

Medina del Campo, 1.—(Del equipo de enviados especiales de Alfil).

Desde las ocho de la mañana se había congregado una gran cantidad de público a lo largo de la carretera de Madrid, por donde habían de pasar los participantes de la Vuelta Ciclista a España. A las nueve y veinte de la mañana, hizo su paso por esta ciudad el primer grupo de corredores, formado por Loroño (España), Geminiani (Francia), Crespo (Pirenaico), Walkoviack (Francia) y Bauvin (Francia).

A minuto y medio seguían el resto de los participantes.

Medina del Campo está a cincuenta kilómetros de Valladolid y a 162 de la meta de llegada, instalada en Madrid.

Los corredores no van a mucha marcha.—Alfil.

PASO POR AREVALO

Arévalo, 1.—(Del equipo de enviados especiales de Alfil).

A las diez y veinte de esta mañana han pasado por esta población los corredores de la Vuelta Ciclista a España.

Iba en cabeza un grupo formado por siete corredores, entre los que figuraba Botella (España), único español que iba en el grupo.

A diez minutos, aproximadamente, pasó el pelotón general, en el que iban los restantes participantes.

Arévalo está a 84 kilómetros de la salida, dada en Valladolid y a 128 de la meta, en Madrid.

El tiempo es magnífico.—Alfil.

LOS OCHO FUGITIVOS CON BOTELLA A LA CABEZA

Sanchidrián, 1. — (Del equipo de enviados especiales de Alfil).

A las once menos diez de la mañana, han pasado por esta localidad, a 108 kilómetros de la salida de Valladolid y a 104 de la meta, en Madrid, un grupo de siete corredores encabezado por Botella (España).

Pocos minutos después pasaron el resto de los participantes, figurando en cuarto lugar de ese pelotón, el capitán del equipo español, Bahamontes.

Hace muy buen tiempo, con sol fuerte.

El pueblo entero, estacionado a ambos lados de la carretera, presenció el paso de los participantes y lo aplaudió entusiásticamente cuando atravesaron la localidad.

Se calcula que el paso de los corredores por Sanchidrián se realizó a una velocidad aproximada de unos 40 kilómetros por hora.—Alfil.

DURA BATALLA ENTRE ESPAÑOLES Y FRANCESES

Villacastín, 1. — (Del equipo de enviados especiales de Alfil).

A 128 kilómetros de la salida de Valladolid y a 84 de la meta de Madrid, han pasado por esta población, los corredores de la Vuelta Ciclista a España, a las 11'17.

En primer lugar lo hizo un pelotón de tres corredores en el que figuraban Botella (España), Chacón (Pirenaico).

Los seguían a poca distancia Geminiani (Francia), y Walkoviack (Francia).

El último corredor, San Emeterio (España), atravesó Villacastín a las 11'35 horas.—Alfil.

A 61 KILOMETROS DE LA META SIGUEN DESTACADOS BOTELLA, CHACON Y VARIOS EXTRANJEROS

San Rafael, 1. — (Del equipo de enviados especiales de Alfil).

Cuando los corredores llevan ya cubiertos 151 kilómetros de etapa se hace el paso por esta localidad que está a 61 kilómetros de la meta de Madrid.

A las 11'45 pasa un pelotón compuesto por Botella (España), Chacón (Pirenaico), Huighes (Francia), Accordi (Italia), Ferlenghi (Italia), Fornara (Italia), y Banes (Bélgica).

Este último pincha antes de San Rafael pero se incorpora muy pronto al grupo de cabeza.

A los once minutos llega el pelotón general en que figura Bahamontes (España), que se ha despegado a la salida de Villacastín e intenta desesperadamente la caza del grupo de cabeza.—Alfil.

CHACON CORONA EL PRIMERO EL PUERTO DE LOS LEONES QUE NO PUNTUA HOY PARA EL PREMIO DE LA MONTAÑA

Alto de los Leones de Castilla, 1.—(Del equipo de enviados especiales de Alfil).

El paso por la cima de este Puerto no puntuable para el Premio de la Montaña, y de 1.511 metros de altitud se realiza a las 12-12 horas y los corredores pasan por el siguiente orden en el kilómetro 158 de la etapa, y a 54 kilómetros de la meta de Madrid.

1, Chacón (Pirenaico).

2, Fornara (Italia), pegado a la rueda de Chacón.

Inmediatamente después Botella (España), y Ferlenghi (Italia), después lo hace Huyghes (Francia) y a continuación Accordi (Italia).

Estos corredores se lanzaron a una velocidad vertiginosa en la vertiente del descenso de Guadarrama, seguramente para ganar distancias sobre el pelotón que los sigue.—Alfil.

BAHAMONTES A MINUTO Y MEDIO DEL PELOTON GENERAL

Alto de los Leones, 1. — (Del equipo de enviados especiales de Alfil).

A las 12,20 y después de los corredores citados anteriormente, pasa destacado por la cima de este Puerto, a un minuto y medio del pelotón general que le sigue, el líder Federico Martín Bahamontes (España).—Alfil.

PASO POR VILLALBA

Villalba, 1. — (Del equipo de enviados especiales de Alfil).

Los corredores de la Vuelta Ciclista a España, los primeros, formando un grupo de siete, han pasado por esta localidad a las 12,32 horas, por el orden siguiente:

Accordi (Italia), Fornara (Italia), Botella (España), Baens (Bélgica), Erlnenghi (Italia) y Hansserforder (Francia), no pudiendo localizar al séptimo corredor por pasar casi todos ellos juntos.

Ocho minutos después de este primer grupo pasan juntos Loroño (España) y Galdeano (España).

A un minuto de éstos lo hacen Nencini (Italia), Vidaurreta (Cántabro), Dotto (Francia), Mallejac (Francia), Bahamontes (España), Adriaensens

(Continúa en la pág. siguiente)

CHACON, vencedor de etapa

He aquí los primeros clasificados de hoy

Madrid, 1.—(Del equipo de enviados especiales de Alfil).

Miguel Chacón (Pirenaico), se ha proclamado vencedor en la etapa de hoy de la Vuelta a España, Valladolid-Madrid.

En segundo lugar entró Botella (España).

La entrada en la meta se hizo por este orden:

1 Chacón (Pirenaico), 5 horas 32 minutos, 35 segundos.
2 Botella (España), idem.
3 Fornara (Italia), 5-32-43.
4 Bens (Bélgica), 51-32-43.
5 Ferlenghi (Italia), 5-33-23.

A continuación entró un pelotón encabezado por Hassenforder (Francia), y a pocos minutos después un tercero, del que se destacó Iturat (Pirenaico), batiendo a los demás al «sprint».

BOTELLA

Salvador Botella (España) ha conquistado el jersey amarillo y pasa al primer lugar de la clasificación.—Alfil.

La etapa de hoy

Valladolid, 1.—(Del equipo de enviados especiales de Alfil).

Hoy miércoles, se disputará la sexta etapa de la XII Vuelta Ciclista a España, Valladolid-Madrid, con un recorrido de 212 kilómetros.

La firma y avituallamiento está prevista de 6.30 a 7.30 de la mañana en la Plaza Mayor. La llamada se hará a las 7.45 minutos.

La salida en marcha neutralizada se realizará por la Plaza Mayor, calle de Santiago, Plaza de Zorrilla, Avenida del General Franco, Paseo de Filipinos, Paseo de España y Fuente Colgante, donde se dará la salida oficial a las ocho en punto.

Los corredores, desde la salida, tendrán que realizar una pequeña subida de 3 kilómetros, para llegar a Simancas (8 km.), después bajarán suavemente durante 17 kilómetros, con paso por Tordesillas (28 km.). Se Ascenderán 13 kilómetros y 5 de descenso, para llegar a Medina del Campo (50 km.).

Los participantes cruzarán las carreteras de Alaejos, Madrigal y Olmedo y se continuará por buena carretera asfaltada, con anchos de siete a ocho metros, con subida suave. En plena subida se hará el paso por Ataquines (78 km.). Continúa la subida, cada vez más fuerte, para entrar en la provincia de Avila. Dieciséis kilómetros hasta Arévalo (84 kilómetros). Trece más y se pasará por Gutiérrez Muñoz (97 km.), a 885 metros de altidad; Adanero (101) km.), Sanchidrián (108) y poco antes de Labajos (116 km.), se entrará en la provincia de Segovia. Continuará la ascensión y por este paso de Labajos se registrarán los 1.063 metros de altitud.

En Villacastín (128 km.) y 1.095 metros de altitud estará situado el control de aprovisionamiento. Pasado éste, los corredores tendrán que subir nuevamente 12 kilómetros hasta los 1.200 metros de altitud, para realizar el paso por Navas de San Antonio (136 km.) y cerca de la localidad de El Espinar continuar a San Rafael (151 km.), en plena subida al Alto de los Leones de Castilla, con un fuerte repecho que tiene cinco kilómetros y se llega a los 1.511 metros de altitud. El perfil de descenso durante nueve kilómetros es realmente formidable hasta llegar a Guadarrama (166 km.), Torrelodones (182 km.), Las Rozas (195 km.), El Plantío (201 km.), para entrar en Madrid por la Puerta de Hierro, subir hacia los campos de deportes de la Ciudad Universitaria, calle de Cea Bermúdez, calle del General Sanjurjo, calle de María de Molina, Avenida de Francisco Silvela, Plaza de Manuel Becerra, Paseo del Doctor Esquerdo, para doblar a la calle de O'Donell y entrar al paseo de coches del Retiro, donde estará situada la meta de llegada.

Todo el recorrido de esta etapa es de carretera buena, con anchuras de siete, diez y doce metros, alfaltada y de firme especial y con promedios de pendientes del tres al siete por ciento. El cierre de control se aplicará al diez por ciento.—Alfil.

POBLET gana la penúltima etapa del Gran Premio de las Naciones

Spoleto (Italia), 30.—El corredor español Miguel Poblet, se ha adjudicado la séptima y penúltima etapa del Gran Premio Ciclista de las Naciones. El belga Van Looy entró en segundo lugar, a 25 segundos del ganador. A continuación, Van Steenbergen, a 27 segundos; Wagtmans, de Holanda, a 33 segundos; Moser, de Italia, a 43 segundos; De Bruyne, de Bélgica, a 50 segundos; Impanis, de Bélgica, a 55 segundos.—Alfil.

Centenares de miles de aficionados presencian la llegada a Madrid de los ciclistas

La notabilísima escapada del grupo que llegó en cabeza a la meta

Madrid, 1. (Crónica del enviado especial de la Agencia Alfil, Luis García Navas).

Mayo florido ha hecho su aparición esta mañana bien temprano en Valladolid, cuando a las ocho tomamos la salida para hacer la sexta etapa, Valladolid a Madrid.

Todos, ciclistas y seguidores estamos contentos. Vamos hacia Madrid. Se ha corrido ya un tercio de la Vuelta y la etapa de hoy, de 212 kilómetros es suave, ligeramente ondulada y sólo con el Alto de los Leones a 158 de la salida y que hoy no puntúa para la Montaña, se ascenderá por su lado más fácil. Son las ocho y quince de la mañana cuando pasamos por la histórica villa de Simancas, la antigua Septimanca de los romanos. Dejamos a nuestra izquierda el famoso castillo relicario de los archivos del reino desde los tiempos de Felipe II. Una gran pancarta saluda y desea suerte al equipo nacional.

Ya cerca de Tordesillas, montando un caballo a lomo, un caballista se empeña en correr tanto como los corredores. Pero bien pronto, el caballo o el jinete quedan rezagados. Anotamos el primer pinchazo, de Pérez de las Heras, que tarda bastante en reparar y en incorporarse al pelotón.

En el kilómetro 27, a la altura de Tordesillas, se escapa un grupo de corredores, concretamente siete: los italianos Accordi, Fornara y Ferlenghi; el español Botella, el belga Baens, el regional Chacón y el francés Huyghes.

Ahora, a la salida del pueblo vemos a un zagalejo montando en una mula torda que sale disparado hacia adelante y que durante un buen trecho sigue paralelo a nuestro coche y al pelotón de los ciclistas fugados.

Son las 9,05 de la mañana cuando llegamos a Rueda. Dejamos a un lado el buen vinillo aloque, sin poder probarlo y la magnífica iglesia gótica del pueblo mallí, pincha Morales y vemos cómo San Emeterio se va rezagando hasta ponerse a la altura del coche del director del equipo español, Puig. Este le dice que llegue a Botella su deseo de que no releve mucho y procure contener al pelotón. No cabe duda de que esta escapada preocupa un poco a Puig, aunque en realidad, entre los fugados no hay nadie, excepto Botella, que pueda inquietar a Bahamontes.

El madrileño Guzmán debe sentir mucha hambre, porque a las nueve y media de la mañana se está engullendo un par de plátanos de un tamaño descomunal. Que te aproveche, chico. Bergareche, director adjunto de la carrera, ha clavado la bandera en su coche desde la salida de Valladolid y no hay quien pase hacia adelante.

A las nueve y media pasamos por Medina del Campo. El público está en las calles y nosotros, a gran velocidad, seguimos nuestra ruta, dejando a nuestra izquierda el célebre castillo de la Mota y la Plaza Mayor, con su colegiata de San Martín. Cinco minutos más tarde, Bergareche nos permite el paso hacia adelante y con nuestro coche llegamos a situarnos ante el grupo de corredores fugados que en estos momentos lleva 1' 54" de ventaja sobre el resto del pelotón. Son las diez menos diez cuando pasamos por Ataquines, último de la provincia de Valladolid y ya entramos en la provincia de Segovia.

Cuando llegamos al control de avituallamiento, situado en Villacastín, los siete corredores fugados llevan ya una ventaja de once minutos 35 segundos sobre el grupo segundo de corredores, que ahora encabeza Bahamontes, que va tirando de él a una velocidad endiablada.

Como la carretera es ancha y el paisaje pelado y desnudo, observamos que, paralelamente va a nuestro lado en la derecha al chofer «Epaque Ance», que está conceptuado como el mejor conductor de toda la caravana, ya que no en balde lleva sobre sus costillas diez vueltas al Tour de Francia. Va conduciendo con los codos, con un puro en la boca, apagado, que creemos que lo encendió por primera vez al tomar la salida en Bilbao. A su derecha, va el director Ducazeau, como siempre ensimismado y abatido, como ausente de lo que pasa en la carretera.

En las cercanías de Adanero, un gran rebaño de ovejas está pastando pacíficamente, impasible ante nuestro paso. Llegamos inmediatamente después a Sanchidrián, con lo que dejamos la provincia de Avila. La pizarra nos anuncia la retirada del mediterráneo Bibiloni. El equipo de Bernardo Ruiz, que hace unos días que no fanfarronea apenas, quizá reservándose para cuando se llegue al litoral levantino, queda ahora muy mermado y con solo cuatro corredores. Cuando se pasa por Navas de San Antonio, Puig cree que las distancias se irán acortando de manera que cuando se llegue a Madrid ésta no rebase los seis minutos. Bahamontes ha formado la marimorena al tirar del pelotón tan fuertemente que se despega de él más de 150 metros, y así, en solitario, recorre varios kilómetros, hasta que, por fin, los de atrás organizan la caza y consiguen darle alcance. Hasta ahora hemos tenido un tiempo verdaderamente primaveral y el sol calienta fuerte. Cuando llegamos a San Rafael empieza a llover. Y observamos que los montes que lo rodean están llenos de nieve. En estas inmediaciones pincha el belga Baens que queda rezagado, sin que nadie le preste ayuda. Cuando iniciamos la subida al Puerto de los Leones, llueve fina pero intensamente. Pero este clima de Madrid es tan cambiante que el llegar al Alto que ha coronado en primer lugar Chacón, luce un sol radiante.

Anotemos que, a partir de aquí y ya hasta la meta un gentío inmenso se congrega a ambos lados de la carretera para presenciar el paso de los corredores y vitorearles. No exageramos nada al decir que centenares de miles de personas, congregadas desde las primeras horas de la mañana, cubren desde Guadarrama al Plantío, toda la carretera.

Así, llegamos al circuito urbano de Madrid en donde los siete corredores que van en cabeza van tomando posiciones y situándose de la manera mejor posible para dar la batalla final en el recinto del Retiro en donde está situada la meta. Hasta allí llegan los siete, pero Botella y Ferlenghi tienen la desgracia de resbalar y caer en el momento en que hacían su entrada por la Puerta de Granada.

Ya todos en línea, Chacón realiza un esfuerzo final muy inteligente y consigue entrar vencedor en la meta, rebasando a Botella por una rueda.

La organización de llegada a Madrid ha sido lo más perfecto que hemos visto a lo largo de todo lo que llevamos recorrido y la ingente masa de público que llenaba el recinto del Retiro aplaudió entusiásticamente a los corredores. Ya tenemos el nuevo «maillot» amarillo, Botella. Bahamontes quizás no esté muy contento, por ello, pero, como al fin y al cabo todo queda en casa, creemos que no se alterará el cotarro.—Alfil.

M.C.D.2022

La gran Vuelta Ciclista a España

He aquí todo lo que usted debe saber sobre la bicicleta

Pero antes cómprese un farol, un mapa, una camisa de dormir y... un revólver

Por JOSE BERRUEZO

Está rodándose la Vuelta Ciclista a España, en la que participan un centenar de corredores y casi medio millar de seguidores, entre directivos, técnicos, mecánicos, sanitarios, intendentes, miembros de la caravana publicitaria y unos sesenta periodistas nacionales y extranjeros.

Es indudable que la "Vuelta a España" contribuye a la propaganda del ciclismo como deporte y a la de la bicicleta como vehículo utilitario accesible aún a los económicamente menos dotados. Buena prueba de ello la tenemos en las múltiples competiciones que al cabo del año se organizan hasta en los más pequeños pueblos y en el auge alcanzado por la industria de la bicicleta, industria que especialmente en el norte de España cuenta con importantes factorías cuya producción puede competir en perfeccionamientos técnicos con la más acreditada del extranjero.

Un dato poco conocido es a este respecto que los soldados del mariscal Mannerheim fueron al istmo de Carelia montados en bicicletas eibarresas para enfrentarse con las tropas de Stalin durante la guerra ruso-finlandesa.

Hoy la "bici" se ha popularizado como medio de transporte no sólo en las ciudades industriales, sino en las zonas rurales donde el cansino borriquillo de los labradores ha sido sustituído por la veloz "jaquita de acero".

Otra de las ventajas de la bicicleta es lo accesible de su precio siendo el único producto manufacturado que, en medio siglo, apenas experimentó alza. Tal vez algún lector recuerde un tango que se cantaba hace cincuenta años:

«Yo tengo una bicicleta
que costó dos mil pesetas
y que corre más que el tren».

Y dos mil pesetas de las de entonces son hoy casi el precio de un «Opel Kapitán».

LA BICICLETA

He aquí un vehículo «revolucionario», tan revolucionario como la «Marsellesa» y como ella nacido en el París de Dantón y Robespierre.

Frente al transporte colectivo, el conde Sivrac crea, en 1790, el transporte individual. Su celerífero, armatoste de dirección fija, movido por el impulso de los pies apoyados en el suelo, consagró ante el terror francés el derecho al pataleo, ya que pataleando se movía aquel Pegaso de madera. Y fué otro aristócrata —esta vez alemán, ingeniero y silvicultor— el barón Drais von Sauerbron, quien en 1818, cuando Europa comenzaba a despertar de la pesadilla napoleónica, gastó su fortuna en perfeccionar el invento de Sivrac haciendo movible a derecha e izquierda la rueda delantera de la que ya en su honor se llamó Draisiana.

Con el nuevo aparato se alcanzaron en 1848 quince kilómetros a la hora, pulverizando el récord de velocidad establecido por las dilengias en nueve y medio.

Pero el impulso decisivo dado a las máquinas de dos ruedas se debe a Michaux, hijo de un carrocero parisiense, quien en 1861 inventó los pedales con los que las draisinas pasaron a ser velocípedos.

Otras fechas fundamentales para el progreso del ciclismo son la de 1867 en que el inglés Adler construye el cuadro de metal pudiendo su paisano Moore correr y ganar el 31 de mayo de 1868 la primera carrera en pista celebrada en el mundo.

En 1869 el francés Surivay inventa el rodamiento a bolas y el también francés Thévenon sustituye la llanta metálica por una banda de cauchu. Gracias a estas innovaciones Moore gana, entre 300 participantes de ellos 5 mujeres, la primera carrera por carretera: París-Rouen; 124 kilómetros, que el vencedor hace en 10 horas 3/4.

El velocípedo de esta época era el «grand bi» con la rueda delantera de mucho mayor tamaño: un metro a uno cuarenta era lo corriente, aunque en la Exposición Universal de 1878 figuró un biciclo cuya rueda tenía 2 metros 50 de diámetro. ¡Y así eran las caídas!

En 1886 se perfecciona el sistema impulsor mediante el plato, la cadena y el piñón. La historia silencia el nombre de su inventor, pero la bicicleta con sus dos ruedas iguales ha tomado la silueta que hoy nos es familiar.

En 1888 el veterinario irlandés John Boyd Dunlop crea el neumático tubular, último gran perfeccionamiento, valiéndose del cual el inglés Mills ganará en 1891 la carrera Burdeos-París: 572 kilómetros en 24 horas, 34 minutos y 57 segundos, a una media horaria de 21'517.

Es este el primer gran récord ciclista, para el que algún cronista deportivo de la época recordó el verso calderoniano:

Hipogrifo violento,
que corriste parejas con el viento»

DEFINICION Y TEORIA

La bicicleta dejando de ser el cómico artefacto de Sivrac ha entrado ya en el serio palenque de la Ciencia. Los hombres cultos comienzan por definirla y pronto se lanzan a teorizar sobre ella.

Los académicos de la Lengua Española redactan para el «Diccionario» esta ficha: «BICICLETA»: Velocípedo de dos ruedas». Y se quedan tan anchos. Pero hay quienes van más lejos en su explicación y escriben: «BICICLETA: Aparato compuesto de dos ruedas iguales y un armazón sobre los que va montada una persona sirviéndose de él para trasladarse de un lugar a otro»; de donde se infiere que el concepto bicicleta sólo existe cuando una persona va montada sobre ella. La Teoría es aun más complicada que la definición. Hasta se escriben libros gordísimos siendo el equilibrio el aspecto bicicletístico más debatido. Por fin tras los estudios de Bourley, Boussinesq y Whipple se llega, a través de una selva de senos y cosenos, a la fórmula explicativa de por qué el más porro se sostiene sobre las dos ruedas sin dar con sus huesos en el suelo.

Más de diez páginas —exactamente de la 747 a la 759 del tomo VIII— dedica la copiosa Enciclopedia Espasa a demostrar bien esa «Teoría de la bicicleta».

PARA MONTAR EN BICICLETA

Pero si el lector es poco amigo de logaritmos y opta por el procedimiento empírico para aprender a montar en bicicleta, también el «Espasa» le aconsejará sabia y prudentemente: «Es preciso ante todo —dice— que el que monta no tenga miedo a las caídas. Es además conveniente que los brazos no estén rígidos». Y continúa: «Hay varios sistemas de montar: los más usados consisten en servirse del pedal o mejor, montar teniendo la máquina entre piernas. Para apearse, lo más cómodo es hacerlo por el pedal; algunos lo hacen por detrás y también apoyando el pie en una acera próxima».

Cuando utilizando estas clarísimas explicaciones se ha logrado cierta soltura en el manejo de la bicicleta «máquina que —según el «Espasa»— ha de conservarse limpia de polvo, barro y orín» y a la que—por si ustedes no lo sabían se lo dice también el «Espasa»—«el polvo se quita con un plumero», ya pueden lanzarse a hacer alguna excursión, disfrutando de los encantos del paisaje a la vez que fortifican sus músculos y tonifican sus pulmones.

PRECAUCIONES E HIGIENE

Pero antes de poner el pie en el pedal o de tener la máquina entre las piernas, no se olviden de estos preciosos consejos fruto sin duda de la experiencia del redactor al que el señor Espasa encargó el artículo: «Cuando se emprende una excursión en bicicleta es «necesario» llevar consigo un farol, una bomba, un neumático, una camiseta de dormir (de seda), medias y pañuelos, una camiseta, un revólver y un mapa. Es «práctico» llevar varios botones y el dinero y el reloj en un cinturón al cual irá sujeto la pistola o revólver».

De esta guisa, más cerca de Búffalo Bill que de Fausto Coppi, puede practicarse el ciclismo «amateur», pero con muchísima cautela, porque según el médico inglés Herschell, «el ejercicio de montar en bicicleta hecho con moderación, es saludable, pero sin ello es muy peligroso».

No olvide tampoco el ciclista que, según el galeno británico, «debe tomar alimentos de digestión fácil, evitar el uso del alcohol, tomando mejor caldo como estimulante mezclado con extracto de carne. Pero si pese a la recomendada prudencia, la persona que practica el deporte de la bicicleta siente cansancio, entonces —¡Oh, manes de Perogrullo Espasa!— «el mejor remedio es el reposo tranquilo, como la siesta».

Clasificación por equipos de la sexta etapa

Italia, el primero

Madrid, 1. — (Del equipo de enviados especiales de Alfil).

Clasificación general de equipos en la etapa Valladolid-Madrid.

Italia, 16-38-36.
Pirenaico, 16-48-22.
España, 16-49-33.
Bélgica, 16-50-25.
Francia, 16-50-51.
Portugal, 16-55-31.
Cántabro, 16-56-12.
Mediterráneo, 16-59-38.
Centro-Sur, 17-00-18.

CLASIFICACION DE LOS EQUIPOS REGIONALES

Clasificación de equipos regionales de la etapa Valladolid-Madrid.

Pirenaico, 16-48-22.
Cántabro, 16-56-12.
Mediterráneo, 16-59-38.
Centro-Sur, 17-00-18.

CLASIFICACION DE EQUIPOS REGIONALES DESPUES DE LA ETAPA DE HOY

Pirenaico, 87-09-05.
Cántabro, 87-25-02.
Centro-Sur, 87-44-29.
Mediterráneo, 87-46-29.—Alfil.

GENERAL DE EQUIPOS DESPUES DE LA ETAPA DE HOY

ESPAÑA, 87-02-36.
Pirenaico, 87-09-05.
Italia, 87-20-59.
Cántabro, 87-25-02.
Bélgica, 87-31-06.
Francia, 87-32-05.
Centro-Sur, 87-44-29.
Mediterráneo, 87-46-29.
Portugal, 88-04-49.

ITINERARIO COMPLETO DE "LA RONDA"

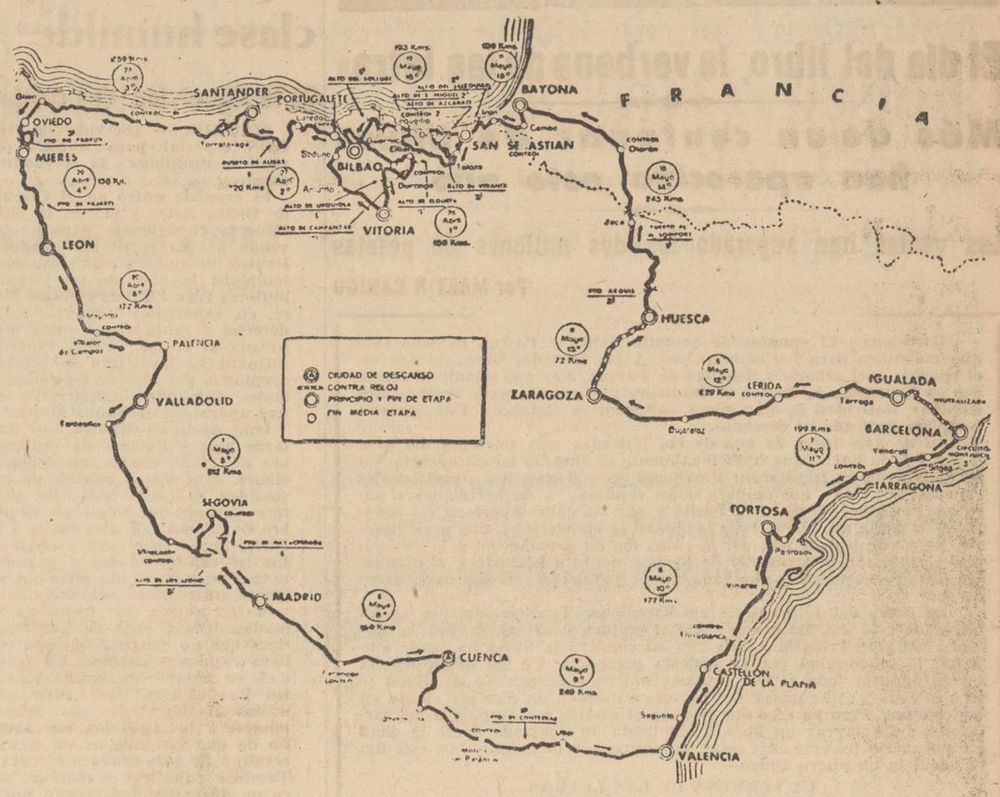

Chacón (pirenaico), con Botella (España), primeros en la etapa de hoy miércoles

(Viene de la página anterior)

(Bélgica), Walkoviack (Francia), Moreno (Centro-Sur) y un pelotón de otros 20 corredores, que marchan a gran velocidad hacia Madrid.

Villalba está a 175 kilómetros de la meta de salida en Valladolid y a 37 minutos de la llegada en el Paseo de Coches del Retiro en Madrid. — Alfil.

POR EL PLANTIO SIGUEN LOS FUGITIVOS DESTACADOS

El Plantío, 1. — (Del equipo de enviados especiales de Alfil).

A las 13'04 horas ha pasado por el alto de esta localidad, los primeros corredores de la Vuelta Ciclista a España después de recorrer 175 kilómetros desde Valladolid y a once kilómetros de la meta de llegada en Madrid.

El grupo lo forman Fornara (Italia), Ferlenghi (Italia), Accordi (Italia), Botella (España), Massarelli (Italia) y Boni (Italia).

Un segundo grupo hace su paso por esta población a las 13'11. Forman este pelotón Piazza (Italia), Loroño (España) y Bahamontes (España)., que al pasar por este punto le es cedido el puesto por Loroño, pasando a segundo lugar de este grupo. El último de este pelotón en pasar es Bendetti (Italia).

Los participantes ruedan a gran velocidad y al parecer los primeros llegarán bastante destacados a Madrid, si éstos segundos no fuerzan su velocidad.—Alfil.

INMENSA MUCHEDUMBRE ESPERA LA LLEGADA

Madrid, 1. — (Del equipo de enviados especiales de Alfil).

Una inmensa muchedumbre se hallaba estacionada en el Alto de los Leones de Castilla para presenciar el paso de los corredores supervivientes de la Vuelta Ciclista a España. Al coronar éstos el famoso puerto, el enorme gentío que los aguardaba los recibió con una salva de aplausos.

Inmediatamente y en toda clase de vehículos, bicicletas, motos, turismos, etcétera, los aficionados se lanzaron en persecución de los primeros que iniciaron el descenso del puerto a fantástica velocidad, camino de Madrid. En los lugares estratégicos de la bajada, nutridos grupos de aficionados animaban a los corredores y después se unían a los seguidires a pesar de los esfuerzos de los organizadores para evitar que los corredores en su marcha se vieran obstaculizados en su camino hacia la meta.

En Guadarrama, Villalba, Torrelodones, Las Matas, Las Rozas y demás pueblos del recorrido, el público situado a ambos lados de la carretera, no cesaba de animar a los ciclistas. Un servicio de vigilancia protegía la marcha de los corredores. En la cuesta de las Perdices, miles de aficionados esperaban a los «routiers». Y a partir de Puerta de Hierro y en la subida de la Ciudad Universitaria, el público adquiría proporciones unisitadas, que se incrementaba a medida que los participantes se aproximaban a la capital de España.

Los corredores entraron en Madrid por la Ciudad Universitaria, para enfilar las calles de Cea Bermúdez, General Sanjurjo, María de Molina, Avenida de Francisco Silvela, Plaza de Manuel Becerra, Paseo del doctor Esquerdo, calle de O'Donnell, para entrar en el parque del Retiro por la puerta del Paseo de Coches.

El público, incalculable, abarrotaba el recinto del Parque del Retiro, donde para entretener a los aficionados se organizaron unas pruebas ciclistas para aficionados, desfiles de modelos que exhibían trajes primaverales.

También desfiló una banda de música que amenizó la espera con marchas y pasodobles.

A medida que se aproximaba la hora de llegada de los corredores, el público expectante seguía con marcado interés las noticias que los altavoces de la organización iban dando sobre el paso de los ciclista por los diversos pueblos del recorrido, camino de la meta, establecida en el Paseo de Coches del Retiro.

En la tribuna presidencial se encuentran el inspector de la delegación nacional de Educación Física y Deportes, general Villalba y el presidente de la Federación Española de Ciclismo, señor Del Caz y otras personalidades deportivas.

Las artistas cinematográficas, Marujita Díaz y Elisa Montes, están esperando a los vencedores en esta etapa, Valladolid-Madrid, para hacerles entrega de enormes ramos de flores. —Alfil.

Después de la tempestad viene la calma

Valladolid, 30.—Crónica del enviado especial de Alfil, Luis García Navas.

Poco color ha tenido esta quinta etapa de la Vuelta Ciclista a España, sobre todo para el cronista que suscribe, que está encargado de colorear los contornos y perfiles de lo que ocurre durante la ruta. Claro que después de la tempestad viene la calma, y la calma de hoy ha sido chicha. Después del aguafuerte de ayer, ante el Pajares, y de la odisea que pasamos los enviados especiales de Alfil, hasta coronar el Puerto de Pajares, cuyo ascenso empezamos a las once de la noche y lo terminamos a las tres y media de la mañana, todo lo de hoy nos ha parecido un paseo realmente delicioso.

Ya el paisaje y el clima han sido totalmente distintos al que dejamos atrás.

La salida oficial se dió esta mañana a la una de la tarde y se pusieron en marcha los setenta y ocho corredores supervivientes, que siguen en ella. El equipo español se ha colocado muy bien en cabeza del pelotón y, en medio de él, su capitán, Bahamontes, iba muy bien arropado. A continuación y ya mezclados, italianos y franceses y regionales, todos ellos vigilándose mútuamente para evitar cualquier escapada peligrosa.

En los primeros kilómetros se producen varios pinchazos y el primero que lo hace es el italiano Tognanini. Le esperan Benedetti y Ferlenghi, que tiran poco después de él para incorporarle al pelotón. En el kilómetro diez y ocho pincha el belga Borcy y el español Manzaneque, del equipo del Centro-Sur. Este último es esperado por Guzmán y Motos. Unos metros más adelante vemos ya muy rezagado al italiano Piazza, que va con la lengua fuera y la etapa está en sus comienzos. ¿Pero, qué le pasa a este chico que no acaba de recuperarse, desde que triunfó en la media etapa Vitoria - Portugalete? Anotamos otro pinchazo del italiano Tognanini, quien es esperado de nuevo por los mismos corredores que lo hicieron la vez anterior. Por Santa Martas, todavía en la provincia de León, pasamos a la 1,35 exactamente a la misma hora fijada en el horario para la etapa de hoy. La mañana está de pinchazos y ahora es el francés Hassenforder el que lo sufre. Casi inmediatamente su compañero Hodreblecke pincha también. Los franceses que parecen que encuentran en la etapa de hoy unas posibilidades magníficas para ellos, enseguida que se produce un pinchazo en sus filas quedan dos corredores atrás para tirar de ellos y adelantarlos inmediatamente al pelotón.

San Emeterio que está demostrando ser un corredor resistente, le dice a Galdeano que vigile a un belga que lleva a su lado.

A las catorce horas llegamos a Matallana. Dotto alza varias veces los brazos pidiendo el coche de repuesto, que llega unto a él casi inmediatamente. Y a los 39 kilómetros pasamos por Valverde Enrique y poco después por Albires, último pueblo de la provincia de León. Digamos que el paso de los corredores por estos pueblos, no les falta la presencia y el aliento popular de sus convecinos, que situados a un lado y otro de la carretera, aplauden a su paso.

Cuando entramos en la provincia de Valladolid, poco antes de Mayorga, se escapan cuatro corredores: Walkoviak, Hassenforder, franceses, y belga Van Cauten y el pirenáico Juan Crespo, todos los cuales tienen éxito en su escapada y, poco a poco, se van distanciando cada vez más del grueso del pelotón. De los cuatro corredores citados tres de ellos se van relevando cada cincuenta metros, los franceses y el regional, y únicamente el belga está «chupando rueda», de trás de ellos sin hacer caso a las señas que le van haciendo los anteriores para que tire del pelotón.

A las tres en punto de la tarde pasamos por Villalón, en donde está situado el control de avituallamiento. Poco antes de la entrada de este pueblo, hubimos de detenernos ante un paso a nivel que estaba cerrado. San Emetario y Montilla, que venían rezagados, pasan por él jugándose el tipo. A partir de aquí, todo el interés de la carrera está en la cabeza de los cuatro corredores fugados que, poco a poco van ganándole distancia al grueso del pelotón y hay un momento en que llega a sacarle tres minutos cincuenta segundos.

Pegados a estos corredores seguimos el final de esta etapa y seguitante fresco a la meta, para desde cuarto lugar, sigue beneficiándose de los relevos constantes de sus compañeros, sin duda esperando llegar bastante frseco a la meta, para desde ella, iniciar un «sprint» final que le sitúe a la cabeza de todos ellos. Por fin, y cuando faltan unos treinta kilómetros para llegar a Valladolid, Van Cauten se apiada de sus compañeros y accede a relevar también y ya desde aquí hasta la meta los cuatro, turnándose, se van situando en cabeza. Así seguimos hasta Valladolid. El grueso del pelotón, sin embargo, ha ido ganando terreno de tal manera, que poco antes de entrar en el circuito urbano de Valladolid, las distancias quedan reducidas a 1,25".

Al llegar a la meta, Crespo pincha. Los franceses Walkowiack y Hassenforder se disputan el primer puesto, al «sprint» y es ganado por Hassenforder seguido de Walkowiack. En tercer lugar entra Van Cauten y a continuación el pirenáico Crespo.

Digamos que Valladolid ofrece un aspecto imponente como día feriado ya que toda la gente está en la calle y en el circuito que va desde la entrada de la ciudad, hasta la llegada oficial en la meta. Puede calcularse que hay más de cuarenta mil personas. Y esto ha sido todo. Una etapa incolora y que no altera sustancialmente la clasificación general, ya que Bahamontes sigue en posesión de la elástica amarilla.—Alfil.

Clasificación general después de la quinta etapa

CLASIFICACION GENERAL

Clasificación general después de la etapa León-Valladolid:

1 Bahamontes (España), 23-20-18.
2 Moreno (Centro-Sur), 23-21-52.
3 Botella (España), 23-25-05.
4 Pacheco (Pirenaico), 23-29-19.
5 Morales (Cántabro), 23-30-01
6 Chacón (Pirenaico), 23-32-12
7 Michelena (Cántabro), 23-32-30.

DATOS ESTADISTICOS

GANADORES DE ETAPA

Valladolid, 30.—(Del equipo de enviados especiales de Alfil).

Primera etapa. — Bilbao-Vitoria: Miguel Chacón (Pirenaico).

Segunda etapa — Vitoria-Santander: Carmelo Morales (Cántabro).

Tercera etapa. — Santander-Mieres: Bahamontes (España).

Cuarta etapa. — Mieres-León: anulada.

Quinta etapa. — León-Valladolid: Hansserforder (Francia).

HAN LLEVADO EL JERSEY AMARILLO

Segunda etapa. — Vitoria-Santander: Miguel Chacón (Pirenaico).

Tercera etapa. — Santander-Mieres: Carmelo Morales (Cántabro).

Cuarta etapa.—Mieres-León: anulada.

Quinta etapa. — León-Valladolid: Bahamontes (España).

GANADORES DE PUERTOS PUNTUABLES

Primera etapa.—Puerto de Elgueta (tercera categoría), René Marigil (Mediterráneo); alto de Campazar (tercera categoría), Gemíniani (Francia); alto de Urquiola (primera categoría), M. Chacón (Pirenaico).

Segunda etapa.—Puerto de las Alisas (primera categoría), Carmelo Morales (Cántabro).

Tercera etapa. — Alto del Padrún (tercera categoría), Bahamontes (España).

Cuarta etapa. — (Tercera categoría), puerto Pajares (primera categoría), anulados.

LOS QUE HAN ABANDONADO

Han abandonado la carrera:

Segunda etapa. — Manuel Graca (Portugal). Descalificado: Tavares (Portugal) y Mas (Mediterráneo). Por llegada fuera de control: Guimaraes Coelho (Portugal).

Tercera etapa. — Oñaederra (Cántabro).

LO QUE HAN RECORRIDO Y LO QUE FALTA

Los corredores han recorrido 809 kilómetros. Les faltan por recorrer: 2.166 kilómetros.—Alfil.

8 Loroño (España), 23-33-12.
9 Iturat (Pirenaico), 23-34-03.
10 Geminiani (Francia), 23-34-03.
11 Wyckscoud (Bélgica), 23-34-54.
12 Dotto (Francia), 23-35-03.
13 Boni (Francia), 23-35-14.
14 Nencini (Italia), 23-35-14.
15 Bauvens (Bélgica), 23-35-19.
16 Adriaennssens (Bélgica), ídem.
17 Walcowiat (Francia), 23-35-35.
18 M. Rodríguez (Cántabro), 23-36-13.
19 Marigil (Mediterráneo), 23-36-13.
20 Bernardo Ruiz (Mediterráneo), 23 h. 36 m. 13 s.
21 Zabaleta (Cántabro), 23-36-49.
22 Van Cauten (Bélgica), 23-37-09.
23 Masip (Pirenaico), 23-37-22.
24 Utset (Pirenaico), 23-37-41.
25 Horelbecke (Francia), 23-38-03.
26 Mallejac (Francia), 23-38-03.
27 Barbosa (Portugal), 23-38-05.
28 Ferraz (España), 23-38-42.
29 Aizpuru (Cántabro), 23-40-40.
30 Fornara (Italia), 23-41-03.
31 E. Rodríguez (Cántabro), 23-41-31.
32 Crespo (Pirenaico), 23-42-07.
33 Trobat (España), 23-42-10.
34 Sant (Pirenaico), 23-43-18.
35 Campillo (Pirenaico), 23-43-39.

36 Da Silva (Portugal), 23-44-23.
37 Suárez (Centro-Sur), 23-44-35.
38 Bibiloni (Mediterráneo), 2345-16.
39 Vidaurreta (Cántabro), 23-45-26.
40 Waeremberg (Bélgica), 23-45-35.
41 Serra (España), 23-45-59.
42 A. Barrutia (España), 23-46-17.
43 Couvreur (Bélgica), ídem.
44 De Munster (Bélgica), 23-46-38.
45 C. Barrutia (Cántabro), 23-46-46.
46 Galdeano (España), 23-47-11.
47 Baens (Bélgica), 23-47-40.
48 Company (España), 23-47-47.
49 Karmany (Mediterráneo), 23-48-23.
50 Hanssenforder (Francia), 23-49-19.
51 Huyghes (Francia), 23-49-32.
52 Escolá (Pirenaico), 23-51-13.
53 Pérez de las Heras (Centro-Sur), 23 h. 51 m. 19 s.
54 Manzaneque (Centro-Sur), 23-51-52
55 Accordi (Italia), 23-52-30.
56 San Emeterio (España), 23-52-57.
57 Gómez del Moral (Centro-Sur), 23 h. 54 m« 03 s.
58 Cruz (Cántabro), 23-54-27.
59 Roseel (Bélgica), 23-55-31.

60 Hernán (Centro-Sur), 23-55-57.
61 Benedetti (Italia), 23-57-49.
62 Jiménez Quilez (Centro-Sur), 24 h. 02 m. 23 s.
63 Deledda (Francia), 24-02-51).
64 Ferlenghi (Italia), 24-04-00.
65 Motos (Centro-Sur), 24-05-05.
66 Guzmán (Centro-Sur), 24-06-30.
67 Platel (Francia), 24-09-42.
68 Benedetti (Italia), 24-12-01.
69 Tignácini (Italia), 24-12-17.
70 Gómez Carvalho (Portugal), 24 h. 16 m. 05 s.
71 Ferreira (Portugal), 24-19-15.
72 Piazza (Italia), 24-47-28.
73 Assirelli (Italia), 24-27-36.
74 Castell (Mediterráneo), 24-37-26.

RECORDATORIOS
Presentamos las más variadas colecciones con las últimas novedades
ROSARIOS
de plata en bola lisa y filigrana, nácar, nacarina, perla y metal
MISALITOS
en nácar, nacarina, imitación y piel
CRUCES -- CADENAS -- CORDONES
REGALOS PROPIOS PARA COMUNIONES
I. G. DIARIO-DIA
PALENCIA

El Condal eliminado DE LA COPA

Empató con el Celta en Barcelona

Barcelona, 30.—Condal, 0; Celta, 0. Alineaciones.

Condal: Goicolea; Pinto, Rodri, Castañer; Navarro, Mora; Allende, Gonzalvo, Duró, Moya y Bertrán.

Celta: Padrón; Quinocho, Villar, Cortizo; Toni II, Gutiérrez; Amoedo, Olmedo, Mauro, Azpeitia y Torres.

Arbitro, señor Marrón.

Mal partido del Condal que dominó más, pero ineficazmente, mientras que las incursiones del Celta eran más peligrosas. Sólo un cabezazo de Moya a pase de Duró inquietó a Padrón, pero el meta céltico detuvo con seguridad el balón. Después un fuerte disparo de Bertrán lo desvía a córner Padrón. A los 41 minutos una entrega defectuosa del guardameta gallego a Gutiérrez, da lugar a que Duró se haga con la pelota, salve la intervención de Padrón que se lanza a sus pies, pero el jugador catalán queda de espaldas a la puerta, a un metro de ella, totalmente desamparada, intenta rematar de tacón pero lo hace tan flojo, que un defensa salva el gol. Poco después el Celta consigue un tanto que es anulado por claro fuera de juego.

En la segunda mitad el Condal se lanza con más ahínco en busca del gol, pero es el Celta el que está a punto de conseguirlo en un centro-tiro de Mauro, que da en el poste. Otro de Gonzalvo sale rozando el poste. Intenta de nuevo fortuna Gonzalvo y Padrón desvía a córner. Lanzado éste, acosa todo el Condal en bloque y Padrón, muy ágil, desvía de nuevo el balón a córner, que da lugar a un tercero igualmente salvado por el meta gallego, que es la figura de su equipo. A los 27 minutos el Condal modifica su alineación: Pinto pasa a delantero centro, Duró a interior, Gonzalvo a medio y Navarro a defensa, pero sin resultado. A los 29 minutos, un disparo de Bertrán lo desvía Padrón a córner.

El Celta jugó bien. Gutiérrez jugó de medio centro ordenando el juego, bajando Olmedo a medio y fiándolo todo a la rápidez de Mauro y Torres. La figura del equipo fué el meta Padrón; destacaron también los tres defensas y Toni II. En el Condal fallaron Pinto, Navarro, Duró y Moya; acertados Rodri y Allende y discretos los demás. Marrón arbitró bien. El Condal lanzó 10 córners y el Celta, 5.—Alfil.

Clasificación individual de la sexta etapa

Madrid, 1. — (Del equipo de enviados especiales de Alfil).

Clasificación de la sexta etapa de la Vuelta Ciclista a España sobre el recorrido Valladolid-Madrid, de 212 kilómetros:

1: M. Chacón, Pirenaico, 5-32-35, media horaria de 38'300.
2: Botella, España, igual.
3: Fornara, Italia, 5-32-43.
4: Baens, Bélgica, 5-32-57.
5: Ferienghi, Italia, igual.
6: Accordi, Italia, igual.
7: Huyghes, Francia, 5-33-23.
8: Barbosa, Portugal, 5-38-03.
9: Masip, Pirenaico,, igual.
10: Iturat, Pirenaico, 5-38-44.
11: Vidaurreta, Cántabro, igual.
12: Galdeano, España, igual.
13: Nenccini, Italia, igual.
14: Bauvin, Francia, igual.
15: Roseel, Bélgica, igual.
16: Ex aequo: Boni, Italia, igual; Bahamontes, España; A. Barrutia, España; Loroño, España; Dotto, Francia; Geminiani, Francia; Mallejac, Francia; Walcoviack, Francia; Adriaensens, Bélgica; Couvreuer, Bélgica; Wysckstand, Bélgica; Van Autel, Bélgica; G. Carvalho, Portugal; R. Silva, Portugal; Morales, Cántabro; M. Rodríguez, Cántabro; Hernán, Centro-Sur; Moreno, Centro-Sur; Sant, Pirenaico; Karmany, Mediterráneo; Bernardo Ruiz, Mediterráneo.
37: Company, España, 5-39-42.
38: Benedetti, Italia, 5-39-52.
39: Ferraz, España, 5-42-50.
40: G. Ferreira, Portugal, 5-42-50
41: Pacheco, España, igual.
42: Escolá, Pirenaico, igual.
43: J. Quílez, Centro-Sur, igual.
44: Serra, España, igual.
45: Marigil, Mediterráneo, igual.
46: Trobat, España, igual.
47: Motos, Centro-Sur, 5-43-02.
48: Platel, Francia, igual.
49: Hansserforder, Francia, 5-48-22.
50: Michelena, Cántabro, igual.
51: Utset, Pirenaico, 5-48-29.
52: Campillo, Pirenaico, igual.
53: Piazza, Italia, igual.
54: Crespo, Pirenaico, 5-48-43.
55: Zabaleta, Cántabro, igual.
56: Suárez, Centro-Sur, 5-50-09.
57: E. Rodríguez, Cántabro, 5-51-51
58: Horelbecks, Francia, igual.
59: Deledda, Francia, igual.
60: Castell, Mediterráneo, igual.
61: Aizpuru, Cántabro, igual.
62: Baroni, Italia, 5-53-31.
63: Tognacini, Italia, igual.
64: Manzaneque, Centro-Sur, igual.
65: Cruz, Cántabro, igual.
66: Assirelli, Italia, 5-53-39.
67: De Moral, Centro-Sur, 5-53-56.
68: Las Heras, Centro-Sur, igual.
69: Barrutia, Cántabro, igual.
70: Guzmán, Centro-Sur, igual.
71: San Emeterio, España, 5-56-36.

Retirados Escolano, Pirenaico; Bibiloni, Mediterráneo; De Munster, Bélgica y Vaeremberg, Bélgica.—Alfil.

M.C.D.2022

Aquí Barcelona

El día del libro, la verbena de las letras

Más de un centenar de títulos han aparecido este año

Las ventas han superado los dos millones de pesetas

Por MARTIN CANIGO

Barcelona.—El «punto» de Semana Santa y Pascua ha sido este año magnífico para los barceloneses. A las jornadas libres de Jueves, el «puente» del sábado y domingo de Pascua, hay que añadir el lunes, que en Barcelona es festivo de tradición y el martes para muchos ciudadanos, festividad de San Jorge, copatrón de Cataluña. Una semana completa dedicada al descanso.

La de San Jorge es una de las jornadas más solemnes del año. A pesar de la lluvia, que tradicionalmente se empeña en estropearla. En el Palacio de la Diputación Provincial se celebran los tradicionales concursos de rosas, que después serán vendidas a los barceloneses, para que con ellas obsequien a Purita y por las calles aparecen los puestos de la Feria del Libro. Toda la ciudad se convierte en una gran librería. Se puede ir andando por la calle, dando satisfacción a la curiosidad y sintiendo la tentación de hechar mano a la cartera y adquirir las últimas novedades, que cada año esperan esta fecha para darse a conocer.

La Feria del Libro nació en Barcelona. Tradicionalmente se ha celebrado este día. Barcelona, capital editora nacional, celebra la jornada con gran brillantez. Este año, ni siquiera la lluvia ha osado empañar la solemnidad con su molesta presencia. Un sol magnífico ha lucido durante todo el día y varios millones de pesetas en libros se han gastado a estas horas. Los libreros conceden un diez por ciento en las compras. Pero no creo que ello sea el motivo que empuja a los barceloneses a comprar un libro. Es la tradición, mamada desde la edad en que suelen hacerse esas cosas, que hace, por obligación, que este día se adquiera un nuevo amigo.

LA VERBENA DE LAS LETRAS

Las editoriales barcelonesas han lanzado en este día del libro un centenar de títulos. Esperados todos ellos. Algunos, desde hace bastantes años, como «Desiderio», de Ignacio Agustí, que con «Mariena Rebull», «El Viudo Rius» y la próxima, «El Nieto de Mariena Rebull», ha de formar la tetralogía «La ceniza fué árbol», que ha de ser la historia del desarrollo de Barcelona. Otros, de más luciente espera, como son todos los premios literarios, que en este día ven la luz pública o aquellas obras que no se vieron premiadas, pero que han merecido la atención de un editor. En este día, yo diría que el escritor que no ve publicada alguna de sus obras ha de sentir un cierto complejo, cuando sus colegas se reunen en la casa del libro para firmar ejemplares. Cuando ellos no pueden participar en esta verbena de las letras, que cada año se celebra en la fecha de la muerte de Cervantes.

Según impresiones recogidas en los puestos, la venta ha sido superior este año a todos los anteriores. Si fuéramos optimistas diríamos que quizá haya aumentado el nivel cultural de los españoles, pero las causas habrán sido, seguramente, este tiempo magnífico con que San Jorge y Cervantes nos han obsequiado.

La obra que ha merecido mayor atención de los compradores ha sido «La Frontera de Dios», ganadora del último «Nadal», que anda ya por su sexta edición. Le siguen otra como «Canalejas», la biografía del célebre político, de Diego Sevilla Andrés; la citada «Desiderio» y otras muchas que sentimos no poder citar en este breve resumen del Día del Libro.

EL HOMENAJE A CERVANTES

La jornada adquiere singular relieve en las primeras horas de la noche. En las oficinas ha cesado el trabajo y el buen tiempo invita a salir a dar un garbeo. Las calles se pueblan de ciudadanos, que se apiñan en los puentes para curiosear. En las grandes librerías se dan cita todos los escritores del día, que reparten cariñosas dedicatorias a todo aquel que ha sabido gastarse los cuartos con su obra.

La jornada ha sido completa este año. Los entusiastas miembros de «El Trascacho» no han querido que pasase el día sin que Cervantes recibiese su homenaje. Y éste no podía ser más simpático y simbólico. Por la mañana han colocado una corona de laurel en el busto del célebre manco y al mediodía se han reunido en una comida «al estilo de Basilio, el pobre, y no de Camacho, el rico, al precio de 200 reales de vellón y unos maravedíes más para café y licor», según consta en la convocatoria. Después del «banquete» han celebrado un coloquio sobre «el libro y sus problemas», en el que han intervenido numerosos hombres de letras.

En fin, la Fiesta Mayor de las Letras se ha celebrado con todo esplendor. Una Fiesta Mayor con sus trozos de calle engalanados, con su público multitudinario, con sus puestos de venta... De venta de libros, por varios millones de pesetas.

(Una exclusiva de la Agencia MIROSPA para nuestro periódico. Prohibida su reproducción).

El Museo Nacional de Cerámica, en el Palacio barroco de Valencia

Desde los comienzos de nuestro siglo XX que ya va por su madurez, los compenetrados esposos doña Amalia Cuñat Monleón y don Manuel González Martí —ya gran señor de la cultura y el arte, pero que aún no era como lo es, hoy Excelentísimo señor— en su Valencia, a la sazón opulenta de fiestas brillantísimas, sus Batallas de Flores, sus Certámenes de Música y Poesía, sus celebérrimas corridas de toros en la Feria de julio, comenzaron a coleccionar muy selectas y valiosas cerámicas.

Tuvo siempre Valencia esos barros cidriados al horno de las ceramos, que parecen en sus platos sus ánforas, sus jarros, perpetuar la luz de los atardeceres que acumulan en cielos de sedas, la suntuosidad de las rosas, la calidad de oro fino de las naranjas.

En la guerra napoleónica, los valencianos se vieron obligados a derribar el viejo Palacio Real de la Corona de Aragón, para oponer trincheras y taludes al avance de los gabaches. Bajo los escombros y entre el limo del río Turia, quedaron trozos exquisitos de cerámicas preciosas. Las había también en los pueblos lumínosos de la Ribera y de la Vega. Con una vocación de veras admirable, día tras día, iban enriqueciendo su colección doña Amalia y don Manuel, catalogando maravillas, luciendo de platos, como soles en miniatura, o con trazos azules de dibujo folklórico, popular, los salones de su hogar valencianísimo. Alcanzó, a ser el hoy Excelentísimo señor González Martí, una docta autoridad en el arte de la cerámica, y en su Historia.

Del extranjero consúltanle los expertos y entendidos, o van a buscar la exacta documentación en sus bellos volúmenes, con primor editados sobre los vidriados barros de Valencia, de Levante y de España.

A la muerte de su entrañable esposa, espiritual compañera, don Manuel sintió la profunda tristeza del hogar exhausto de su alma verdadera, la señora cultísima que tanto coadyuvó a la valiosa colección, donde la Historia, la Heráldica, se refleja en estilos y tonalidades, de los esmaltes y colores. Entonces pensó que debería en su nombre y en el de su esposa, legar a Valencia la riquísima colección y comenzó a proyectar el sitio adecuado donde poder ordenar y conservar su legado. Ningún mejor edificio que el Palacio del Marqués de Dos Aguas, joya arquitectónica opulenta del siglo XVIII. Su portalada es una maravilla del barroco, debida al fragante cincel de Vergara bajo proyectos estilísticos del pintor Hipólito Rovira.

La antigua Baronía de Dos Aguas, integrada por ilustres familias valencianas —los Montagud, los Vives, los Boil, los Mercader— consigue del rey Carlos II que se eleve a jerarquía de Marquesado. Fiestas suntuosas se suceden en sus salones realzados de tallas doradas, con policromías de joyantes pinturas, y la carroza de amores y de ramos de rosas de oro, rueda en los Corpus de la ciudad, sobre el medio metro de pétalos de flores que al paso de la Custodia ofrendaba el pueblo fervoroso...

Hoy conserva su hermosura el Palacio, gracias a su renovación con destino al Museo Nacional de Cerámica, inaugurado en la mañana del 6 de febrero de 1947 —día aromado de violetas—, leyéndose en el Salón de Goya del Ministerio, el acta de la entrega al Estado de la gran colección del profesor señor González Martí.

En 1952 el Estado español adquirió por el Ministerio de Educación Nacional, el edificio del Palacio. Actualmente, reside en él su donante de las valiosas cerámicas, y el alma de doña Amalia Cuñat Monleón, dijérase que flota en su ambiente, como un aroma de elegancia de la Valencia prócer de otros tiempos.

Xavier DE ANERA

Se necesitan albañiles
oficiales de 1.ª y 2.ª Informes:
PASTOR
M. Lafuente, 20

Fábrica Nacional de Palencia

ESCUELA DE APRENDICES

ANUNCIO

Se sacan a concurso en esta Fábrica Nacional, QUINCE PLAZAS de Alumnos de la Escuela de Formación Profesional Obrera de la misma, en las condiciones que establece el vigente Reglamento, el cual se halla a disposición de los interesados en la portería del Establecimiento.

El plazo de admisión de instancias terminará el día 31 de mayo próximo, y serán todas ellas dirigidas precisamente al señor Coronel Director de la Fábrica Nacional, bajo sobre cerrado, y acompañadas de la documentación correspondiente en cada caso.

Los detalles de esta convocatoria, se hallan expuestos en el tablón de anuncios del Excmo. Ayuntamiento de esta Capital, Excma. Diputación Provincial, Escuela de Artes y Oficios y Escuela Elemental de Trabajo.

El Coronel Director,
Antonio Adalid

Dos pintores madrileños venden sus cuadros a crédito

«Queremos que el arte lo disfrute también la clase humilde», dicen Ivan Piñerúa y Mateo Moré

En la exposición que celebran en Bellas Artes, figura el cartel de «a plazos y sin fiador»

MADRID. — (Servicio de ARGOS, especial para nuestro periódico. Prohibida la reproducción).

El cronista entró en el Círculo de Bellas Artes y vió en la Sala Minerva el siguiente letrero: «Se vende a plazos y sin fiador». Dentro, un público numeroso contemplaba la obra de los jóvenes pintores Iván Piñerúa y Mateo Moré, en exposición conjunta. A la derecha y junto a una mesa preparada al efecto, Iván Piñerúa formalizaba las letras de cambio aceptadas por uno de los compradores, fumando impertérrito en una aparatosa cachimba árabe.

Iván nació en Madrid, «en una tarde gris y lluviosa de septiembre de 1931». Según sus declaraciones, sabe leer y escribir de casualidad y, como todos los pintores jóvenes que empiezan, es pobre de solemnidad. Usa barba a lo Richuelieu y luce capa y chalina. En su camisa se lee a grandes rasgos su nombre de pila, que le presta un aspecto ruso-francés.

Mateo afirma que nació en la madrileñísima calle de Las Cuadras, que no existe, y que por eso lleva camisa a cuadros. En realidad, su nombre es Tomás Valentín Raúl Mateo Moré, pero sólo utiliza la inicial de su primer nombre y los apellidos, por aquello de que las tarjetas de visitas resultan de otro modo más caras. También sabe leer y escribir, pero no de casualidad; según nuestras noticias aprendió a la fuerza. Su expresión quiere ser la de un loco exaltado y se siente vanidoso de no ser un pintor importante, porque opina que la fama sólo trae desengaños y dinero. Y él no quiere dinero; lo persigue afanosamente, que es distinto. Pesa 85 kilos, lo que indica que siente una entrañable simpatía por el cocido madrileño.

Cuando supieron que un cronista de ARGOS estaba en la sala, tiraron cuanto tenían en las manos y se abalanzaron sobre mí. No fué posible hacerles ni una sola pregunta. Ellos se lo dijeron todo.

—Diga usted que la verdad de nosotros es trágica —gritó Mateo Moré, para llamar mi atención y acapararla egoístamente—. Hoy el pintor joven no puede crear, porque no dispone de medios para comprar materiales, y tampoco puede vender. La pintura es un lujo que está al margen de la clase humilde, como la televisión.

—Harás mejor en decir que era un lujo, porque entonces, ¿para qué hemos puesto ese cartel?—se molesta Iván—. Anote usted que estamos dispuestos a vender a plazos.

—Y que si no lo hacemos, estamos hundidos—apoya Mateo—.

—Además, la sensibilidad la tienen quienes no tienen—filosofa Piñerúa—. Los ricos compran por «snob».

—Hoy los obreros pueden comprar una radio y pagarla en diez meses. ¿Por qué no establecer este sistema para que un albañil o un oficinista puedan gozar de la buena pintura pagando cien pesetas mensuales? —inquiere Mateo, amenazándome con un puñado de pinceles—.

—¿Por qué, vamos a ver? Vea usted ese cuadro. No me negará que tiene vida, que tiene color, que es decorativo. Para su salita de estar iría que ni pintado. Además, no crea, el lienzo es de los buenos y a lo mejor dura toda la vida. Por lo menos está garantizado en quince o veinte años, que ya es un decir.

Sale disparado hacia la mesa que ocupaba, haciendo ondear su capa española. Mateo me lleva hasta su obra: quince cuadros ejecutados en buena composición, excelente dibujo y amable color.

—No queremos sucumbir como Van Gogh, que acabó pegándose un tiro, como usted bien sabe, después de haber llevado una vida misera.

Iván ya está con nosotros, con un buen puñado de letras de cambio.

—No se arrepienta. No pisotee el arte—nos dice— y no hay duda de que existe en sus telas, ejecutadas a espátula con una extraña habilidad y una enorme jugosidad de color. Cómpreme un cuadro. Se lo vendo en diez, en quince o en veinte meses. Aquí hay obras para todos, pobres y ricos. ¿Cuál prefiere?

Le interrumpe Mateo Moré:

—Estamos dispuestos a montar el tinglado como es debido. Arriesgamos nuestro arte por la inseguridad de una letra de cambio. Y no estaría de más que en compensación nos ofreciesen materiales a crédito, ¿no le parece?

En las paredes, cinco telas lucen ya el cartel de «adquirido». Y el cronista, que, como estos jóvenes, alegres y endiablados muchachos, también se considera en el fondo pobre de solemnidad, acaba diciendo que sí y acepta veinte letras sin gastos, encajando su tarjeta en un par de lienzos de excelente factura.

Fernando MONTEJANO

SUPER-MAQUINA de lavar BRU
DE VENTA EN: PASTOR MAYOR 130

LA MAQUINA DE "HACER DINERO"

Con el dinero que le irá produciendo su SIGMA, podrá Ud. ir pagando los plazos que le ofrecerá el Agente SIGMA de su localidad. "Haga dinero" con la SIGMA, dotada de palanca articulada, cosido reversible, dispositivo automático para bordar... ¡Y garantizada por toda la vida!

Pudiendo tener una SIGMA
¿POR QUE CONFORMARSE CON MENOS?

AGENCIA
MAQUINAS DE COSER SIGMA
Juan de Castilla, 5 - PALENCIA

Publicruz - Easo

En su mano tiene LA SOLUCION... del PROBLEMA GANADERO ALIMENTANDO SUS ANIMALES CON

GRANULOS DIANA
EL PIENSO COMPLETO QUE GARANTIZA LA PRODUCCION

SIMPLE PRACTICO EFICAZ ECONOMICO

GRANULOS DIANA, S. A.
Sagasta, 23
MADRID

FABRICAS EN ZARAGOZA, ALBACETE, VALLADOLID, CORDOBA

Solicite información a:

DISTRIBUIDOR EN PALENCIA
HIJOS DE ILDEFONSO LOPEZ ESCAPA
Casado del Alisal

NOTAS DE UN VIAJE AL CAMERUN

Si no lo veo, no lo creo

Aún hay gentes que viven como Dios las trajo al mundo

Por Del ARCO

Todavía hay en la tierra pueblos totalmente apartados del mundo civilizado. He tenido ocasión de estar cerca de ellos en el Camerun del norte. Si en avión no hay distancias, los poblados negros, que por las montañas disfrutan de una tranquilidad bíblica, están distantes de nosotros, miles de años. Y en trece horas, desde París, en un avión de "Air France" que es la única línea aérea que nos une, puede, cualquiera vivir con ellos la edad, que yo llamaría de barro.

He dicho edad de barro, porque al indígena del norte del Camerun, le basta agua y tierra para construir su vivienda. Su refugio. Un muro cilíndrico de barro cubierto de un trenzado de palos y paja. "El bouccaron", su cabaña.

Fuera de esto, apenas nada. Los de la raza kirdis, negros, absolutamente negros, que viven lejos del llano, en las alturas, no conocen vestido alguno. Como Adan y Eva, pero sin hoja de parra.

En realidad, no la necesitan, porque cara a la naturaleza, su vida, está regida por los instintos. De nada se ocultan y el pudor lo desconocen, por cuanto están más cerca de la vida animal, que de la del ser humano, tal como nosotros lo entendemos.

El kirdis, hombre primitivo, satisface sus necesidades, alargando la mano.

El clima, cuarenta grados a la sombra y sesenta al sol, no le obliga a cubrirse; la cabaña le servirá, por la noche, para guardarse de la oscuridad y también para protegerse contra las lluvias, que aquí son torrenciales, de junio a octubre.

La alimentación es muy simple, frutos, que da la tierra, caza, que es abundante y un elemental cultivo del mijo, con el cual hacen un amasijo, que es su pan.

Comer y dormir, ya está resuelto. Continuar la especie, es su razón de existencia.

Pero no se crea que no hay cierto orden en estas gentes primitivas, que se agrupan en torno a un jefe. Un conjunto de cabañas forman el "sarre"; están bajo la autoridad del padre, o jefe de familia. El tiene todas las mujeres que quiere; no digo que puede mantener, porque la mujer es la que trabaja. Ella ha nacido para eso y para dar hijos. No hay conflictos ni celos; todas estas cosas pertenecen al mundo civilizado. No hay problemas de ninguna especie; vivir es vegetar.

La inactividad reina en estas latitudes. El calor impide cualquier actividad y por otra parte, tampoco es necesario que estas gentes se muevan para subsistir.

Por todas estas razones, el cerebro no han tenido que usarlo para nada y lo tienen atrofiado.

Sorprende a uno encontrarse con estas gentes, que no han dado, ni un paso en el camino de nuestra civilización; pero examinados de cerca, uno llega a comprender que así sea. Los kirdis viven alejados de todo contacto, no sólo con el hombre blanco, que aquí en el Camerun es escaso, sino de sus hermanos de raza. Los kirdis fueron expulsados, hace doscientos años, del llano, por los foulbes, que llegaron aquí, a caballo. Los foulbes son musulmanes y arrojaron a este pueblo, hacia la montaña, considerándolos inferiores, porque eran paganos.

Vencidos, han huído de todo y de todos y mientras otras razas negras tuvieron contacto con otras civilizaciones, éstos no la han tenido con ninguna.

Eran los pobladores de esta zona norte del Camerun, en el corazón de Africa negra y siempre aislados del mundo; y hoy, como ayer, como siglos atrás, viven sin haber dado un paso, que les acerque a nosotros. No es que se hayan detenido en algún momento, no; es que no han salido de su punto de partida. En una palabra; el hombre primitivo, debió de ser así.

Son pacíficos, no se extrañan de nada, porque no son capaces, yo creo que, ni de razonar. Se dejan contemplar ellos y ellas, absolutamente desnudos, lo mismo que una vaca o un toro, impasibles e indiferentes. Ni siquiera se sorprenden de nuestra presencia, lo mismo que un toro y una vaca nos miran, sin que sus cabezas discurran que es lo que tienen ante sus ojos.

No hay ni un resto, ni una huella en el Camerun del norte para la arqueología. Es de suponer que este rincón del globo haya sido habitado por el hombre, hace miles y miles de años. Sin duda fueron pueblos nómadas los que pasaron por aquí. La única noticia cierta es que estos kirdis son los más antiguos, y constituyen una de las cuatro razas más importantes de la población negra del Camerun.

Personalmente, a mí, me han parecido los mejores, porque no estaban contaminados con nuestro mundo civilizado. De la montaña, al llano, bajando el hombre primitivo se va transformando. Se viste; mejor dicho se mal viste. O aún mejor dicho todavía, se mal desnuda.

Y en cuanto este negro, del Africa negra, va cubriendo sus desnudeces, va abriendo ojos a la malicia.

Y pretender salvar los miles de años de distancia, en cien kilómetros que es lo que separa al kirdis de la montaña, del indígena del llano, que ya tiene contacto con los blancos, es una carrera loca y desenfrenada de disparates, porque veinte siglos de civilización no pueden digerirse en cincuenta años que es lo que lleva el europeo de colonización en estas tierras.

Y es mucho para metérselo de repente, en la cabeza de estos negros, aunque la ONU se empeñe y cualquier día nos salga con un Camerun libre e independiente.

(Una exclusiva de «Serco». Prohibida la reproducción).

Tampón EBRO
para sellos de caucho

DE VENTA EN
Librería y Papelería
I. G. DIARIO-DIA

POMPAS FUNEBRES
CRESPO
Casa fundada el año 1900
TELEFONOS: de día, 1755 de noche, 2804
BECERRO DE BENGOA, NUM. 6

M.C.D.2022

Deportes

José Sousa resultó vencedor en la prueba ciclista de los Campeonatos Nacionales Laborales (Fase Provincial)

Detrás se clasificaron José de los Mozos y Eusebio García

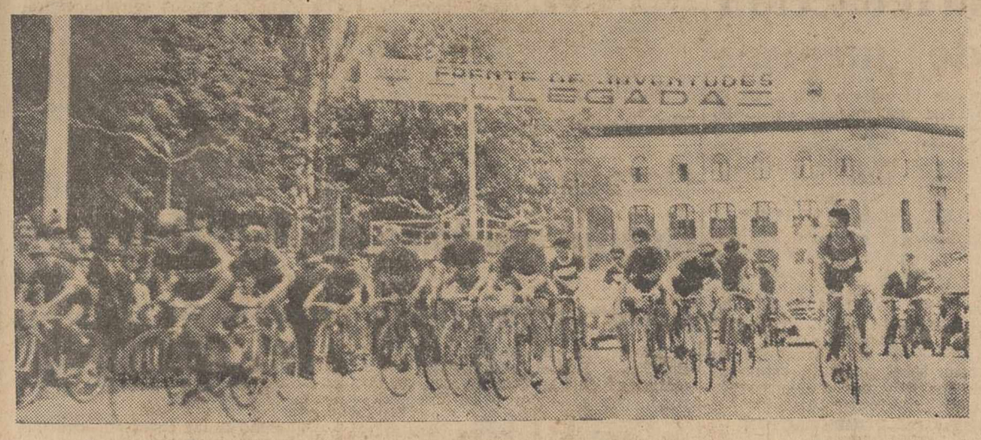

Salida de los corredores, en la meta instalada en «Los Jardinillos».—(Foto Ramón)

En la mañana de hoy, se ha celebrado la prueba ciclista correspondiente a los Primeros Campeonatos Nacionales Laborales (Fase Provincial), organizados por el Frente de Juventudes.

Resultó muy interesante esta carrera, en la que tomaron parte 21 corredores, pertenecientes a los grupos de empresa del Parque Móvil, Casa Neira, Primera Piedra, Deportes Lin y Cerámica Azucarera, de Monzón de Campos.

Se clasificaron doce.

LA CARRERA. — Comprendía el recorrido 60 kilómetros; con el siguiente itinerario: Palencia-Husillos-Monzón - Cuesta la «Miel»-Fuentes de Valdepero - Palencia - Villamuriel - Monte el Viejo - Palencia.

A las doce menos cuarto de la mañana, se dió la salida neutralizada del domicilio del Frente de Juventudes, efectuándose la salida oficial a las doce en punto, de «Los Jardinillos», que fué presenciada por una gran multitud.

Apenas rodados 400 metros, intenta despegarse Manchón, pero sale a su rueda Sousa y el resto del pelotón, dándole caza. Varias veces, antes de llegar a Husillos, trató Manchón de escaparse, resultando fallidos todos sus intentos. A unos tres kilómetros de Husillos, Sousa pedalea fuerte y se escapa del pelotón, pasando destacado por Husillos. Eusebio García García, de Monzón, que viene detrás, imprime un fuerte tren, cruzando por su pueblo a unos 400 metros detrás de Sousa, entre los aplausos de sus paisanos. Este muchacho, junto con De los Mozos, que ha salido a dar caza a García, nos dieron una magnífica carrera, rodando en solitario, detrás de Sousa, con gran

Sousa, cruza en solitario la meta, tras una magnífica carrera, en la que ha rodado a casi 40 kilómetros por hora.—(Foto Ramón)

espíritu y fuerte pedalada, hasta su entrada en Palencia.

El esfuerzo por despegarse de Sousa, ha cribado el pelotón, que viene disgregado en dos grupos, el primero, a unos 200 metros de De los Mozos y García, encabezado por Antonio Morán, y el segundo, a otros 200 metros, por Manchón.

En esta posición, los corredores, pasan por el alto o «Cuesta de la Miel», a la salida de Monzón. Sousa va muy adelantado en solitario, así como sus dos más inmediatos seguidores. Detrás, los dos grupos del pelotón.

Así llegamos a Palencia, enfilando la carretera general hasta Villamuriel, donde la ventaja de Sousa, que rueda seguro y potente, se va acrecentando, hasta llevar casi un kilómetro a sus seguidores inmediatos, De los Mozos y García.

Manchón, quiere pasar por su pueblo siquiera sea con el primer pelotón, y pedalea fuerte. Pero el primer pelotón, que sigue encabezando Morán (este muchacho también hizo una formidable carrera, tirando casi constantemente del primer grupo), corre bien, y Manchón y sus acompañantes, que han hecho un extraordinario esfuerzo, sólo consiguen darles caza a la salida de Villamuriel.

Siempre en solitario, Sousa, muy distanciado, y De los Mozos y García, a kilómetro y medio del pelotón, marchan bien hasta el caracol del Monte el Viejo. De los Mozos y García, se relevan en el mando, apretando, pero sin aminorar distancias respecto al primero, que empieza a subir con esa facilidad característica suya, el caracol.

Detrás, el pelotón, en el que marca el tren Morán y Manchón, preferentemente, también pedalean fuerte, tratando de reducir distancias de los tres escapados.

No lo consiguen. Y así, corona el primero el alto del «Caracol», Sousa, seguido de De los Mozos y García García, que lo hacen a dos minutos y medio del primero; y a otros dos minutos de éste, el infatigable Antonio Morán. Después pasarían por el alto Luis Fernández y Manchón, por este orden.

Sousa se ha lanzado como una flecha por «La Boquilla», casi a un 80 por hora, y va aumentando la distancia que lleva a sus dos tenaces perseguidores. Estos, también bajan a gran velocidad. La entrada nuevamente en Palencia, por el Puente de Abilio Calderón, es presenciada por numeroso público, que aplaude a los corredores. Sousa, se lanza por la Orilla del Río, hacia la meta, y la cruza destacado a la una y 32 minutos de la tarde, haciéndolo poco después la pareja seguidora, que lo hace al sprint, y, a continuación, el resto por el siguiente orden y tiempos:

1.—José Sousa (del equipo «Casa Neira»), en 1-32-2.

2.—José de los Mozos (del mismo equipo), en 1-35-7.

3.—Eusebio García García (de la Cerámica-Azucarera de Monzón), en 1-36-7.

4.—Antonio Morán (del equipo «Deportes Lin»), en 1-36-3.

5.—Angel Manchón (de «Deportes Lin»), en 1-36-30.

6.—Luis Fernández (del Parque Móvil), en 1-36-40.

7.—Julián León (de la Primera Piedra), en 1-37-14.

8.—Vicente Antolín (de «Deportes Lin»), en 1-37-50.

9.—Antonio San Martín (de «Deportes Lin»), en el mismo tiempo.

10.—Rafael Gallego (del Parque Móvil), en 1-38-36.

11.—Jesús de la Peña (de «Deportes Lin»), en 1-38-54.

12.—Jesús González (del Parque Móvil), en 1-38-54.

El vencedor de la carrera, Sousa, hizo una media de 39'5 kilómetros a la hora.

La prueba, fué presenciada por mucho público estacionado en la meta y distintos lugares del recorrido, que hicieron objeto a los corredores de constantes y entusiastas aplausos. La organización fué magnífica en todos los aspectos. — GONG.

Canciones, juegos, bailes en un ambiente cristiano y familiar encontrarán sus hijas en los Albergues de Juventudes de la Sección Femenina.

CASA DE SOCORRO

El personal médico de guardia de este establecimiento ha prestado asistencia facultativa a los siguientes lesionados:

Luis González, de 17 años, herida contusa en el dedo pulgar de la mano izquierda.

Luis Pigoso, de 16 años, herida contusa en la región supraoccipital.

Ambas lesiones se las produjeron en sendas caídas.

Apuestas Deportivas

Madrid, 30.—Resultado provisional del escrutinio de las Apuestas Mútuas Deportivas Benéficas, correspondientes a la última jornada del pasado domingo:

Boletos vendidos: 1.368.385. Recaudación: 4.105.155. Cincuenta y cinco por ciento de premios: 2.257.835 pesetas.

Reparto de premios. 2.257.835'25 pesetas a repartir entre cuatro mil trescientos veinticuatro boletas (4.324), máximos acertantes ce catorce (14) resultado; a 522 pesetas. El número de los de trece, se eleva a cuarenta y siete mil quinientos once y de acuerdo con el reglamento de las Apuestas, al no llegar a la cantidad estipulada se quedan sin cobrar y la cantidad correspondiente, pasa a repartirse entre los de catorce.—Alfil.

Dietario

Jueves 2 de Mayo de 1957

SANTORAL.—Fiesta Nacional de la Independencia. Fiesta de María Reparadora. — Santos: Atanasio, obispo, doctor; Vindemial, obispo; Saturnino, Germán, Celestino, Félix, Exuperio, Zoe, Ciriaco, Teódulo, mártires. (Misa: San Atanasio. Color: Blanco).

Sale el sol a las 5'14 horas y se pone a las 19'9 horas. Sale la luna a las 6'57 horas y se pone a las 21'53 horas. Cuarto creciente, el día 7.

REFRAN: Mayo ventoso, julio tiñoso.

EL TIEMPO EN PALENCIA

Barómetro: A las 18 horas de ayer, 691'1; a las ocho horas de hoy, 692'6. — Temperaturas: Máxima de ayer, 11'4; mínima de hoy, 3'8. — Dirección del viento: A las 18 horas de ayer, NW.; a las ocho horas de hoy, calma. Lluvia, 1'0. Humedad relativa media, 75 por ciento.

LAS MEJORES OBRAS DE LA LITERATURA UNIVERSAL. GRAN EXPOSICION DE LIBROS, EN I. G. DIARIO-DIA

EFEMERIDES. — 1909: Pío X beatifica al Beato Francisco de Capillas, nacido en Baquerín, protomártir de China. — 1519: Muere Leonardo de Vinci. — 1598: Paz de Vervins. — 1729: Nace Catalina la Grande. — 1794: Guillotinan a Lavoisier. —1808: El 2 de mayo en Madrid.— 1853: Nace don Antonio Maura. — 1857: Muere Alfredo de Musset. — 1864: Muere Weyerbeer.—1866: Combate del Callao. — 1898: Desastre de Cavite. — 1912: Muere Menéndez Pelayo. — 1915: Batalla de Gorlice. — Comienza la gran retirada de los rusos.

Barreiros Diesel
EL MOTOR ESPAÑOL
55 Y 90 H-P

CAMIONES
TURISMOS
EXPOSICIÓN Y VENTA
C/ BURGOS, 15
Teléfono 2313
PALENCIA

La Vida en la Provincia

La 48 Asamblea general anual de la Cooperativa Agrícola Regional y Caja Rural de Ahorros y Préstamos de Carrión de los Condes

Importante labor social en favor de la familia agraria

Con la solemnidad tradicional, se celebró el domingo, día 28 de abril, en el domicilio social de la entidad, y bajo la presidencia de don Manuel Domínguez Pérez, presidente de la misma, la junta general anual, correspondiente al ejercicio de 1956.

Los datos contenidos en la Memoria y balances de cuentas sometidos a la aprobación de la Junta, y el detallado informe leído por el secretario de la misma, ponen de relieve el desarrollo creciente durante el último ejercicio, en el cual se han logrado las cifras más altas en la historia de tan importante entidad agrícola, orgullo y modelo de las de su clase.

Como datos interesantes destacan los siguientes:

CUENTAS DE AHORRO.—Han alcanzado la importante cantidad de pesetas 45.288.443'10, con un aumento de más de 2.300.000 pesetas sobre el año anterior, lo que representa un 5'50 por ciento, fiel demostración de la preferencia que otorga a esta entidad la comarca carrionesa.

LOS CREDITOS.—Durante el ejercicio de 1956, se han facilitados créditos al agricultor, por préstamos y anticipos de abonos, etc., la suma de pesetas 18.627.764, con una diferencia superior de 3.300.000 pesetas sobre el año anterior, lo que equivale a un porcentaje superior al 21 por ciento.

CARTERA DE VALORES. — La cartera de fondos públicos y otros valores pasan de veintiséis millones de pesetas.

OPERACIONESS S. N. DEL T.— Se pagaron al agricultor cerca de 2.500 contratos del S. N. del T., por un montante de pesetas 17.275.715'31, y otros 2.400.000 pesetas por liquidaciones de remolacha.

SECCION COMERCIAL. — Entre las distintas operaciones se destaca por su importancia, la distribución de cerca de 20.000 sacos de abonos fertilizantes y nitrogenados a sus asociados.

El movimiento total alcanzado en el ejercicio de 1956 se aproxima a los 300.000.000 de pesetas, lo que da idea de la importancia de esta Entidad castellana.

El señor presidente, en sentidas palabras, destacó la importante labor realizada, así como la labor social llevada a cabo en las escuelas nocturnas, las becas para sacerdotes, la construcción de un amplio almacén capaz para 500 vagones de mercancía, becas para la Escuela Agrícola, etcétera, todo ello en beneficio de cuantos forman esta familia agrícola, y principalmente en atender a los asociados necesitados, como lo demuestra el amplio crédito concedido durante el año

Finalmente, el delegado provincial de Sindicatos, que siempre tiene para nosotros una atención especial y una delicadeza digna de todo elogio al presidir nuestras asambleas, cerró el acto dando consignas y alentando a todos a proseguir esta gran obra, que es orgullo de Carrión y de la tierra palentina. No dudéis —dijo— que al felicitar a vuestro Consejo Directivo, por la magnífica obra llevada a cabo, os felicite a todos vosotros y nuestra organización nacional se enorgullece también de ello y tened presente siempre encontraréis nuestro consejo e incondicional apoyo.

El señor delegado provincial, fué calurosamente aplaudido y despedido con las mayores muestras de afecto y gratitud.

El acto fué presidido además del delegado provincial de Sindicatos, por el gerente de la Unión Territorial y las autoridades locales, que todos sienten como suyo el gran porvenir de esta entidad.

En la renovación parcial del Consejo Directivo, fué confirmado como presidnete, don Manuel Domínguez Pérez y elegido por aclamación para la vicepresidencia, don José María Ibáñez Aguilar y como vocal, don Jesús Pérez Sarabia.

También fueron elegidos para el Consejo de Vigilancia, don Plácido Martínez, de Población de Soto y don Mariano Fernández Pinacho, de Villamoronta.

El Rvdo. D. José-María San Miguel celebra su Primera Misa en la Iglesia Real de San Hipólito, de Támara

Invitados, hemos ido a la histórica Villa de Támara. Desde sus alcores vemos ondear una gran bandera blanca-azul, que los hijos de esta Villa han colocado sobre lo más alto de aquella gigantesca torre herreriana.

A las diez pasamos bajo el arco de la muralla, subiendo por la empinada calle que da acceso al Real Templo de San Hipólito y al del Castillo.

Nos reciben afectivamente en la casa solariega de don José y doña Escolástica, padres del nuevo sacerdote don José María San Miguel García.

Allí se organizó una procesión litúrgica al uso antiguo. Bajo artísticos arcos iban el nuevo sacerdote, sus padrinos de honor y de altar Reverendos don Modesto Salcedo y don Severino García, y sus hermanos don Juan y doña Felisa, padrinos seglares, las autoridades, señores Maestro y el pueblo en masa.

Esta procesión fué un acto emocionante: Los Rvdos. Presbíteros don Julio Rodríguez, don Arturo Martínez, don Laudelino, señores Pérez, Santos, Tejido, y don Manuel de la Pinta, entonaron y cantaron el «Veni Creator» y las antífonas de San Hipólito y el «Ave Regina», entrando en el suntuoso Templo.

En la Capilla Mayor, profusamente engalanada, y luciendo los valiosos ornamentos, celebra y canta por vez primera la Misa, el señor San Miguel.

Son sus Ministros, de Diácono y Subdiácono, los Rvdos. D. Adolfo don Francisco y don Aniano Mediavilla, portando los artísticos cetros de plata don Honorio Pérez y don Octaviano Granja.

Se canta magistralmente por la coral «Tamarense», la Misa «Cum Jubilo», tercera Gregoriana, acompañada al órgano por el señor organista de Piña de Campos.

Predica el M. I. Sr. Canónigo de la S. I. C. de Palencia, don Fortunato Agudo, sobre «La dignidad del Sacerdote».

Todos hemos besado las manos ungidas del nuevo Ministro del Señor. En la casa de sus padres y entre vítores y cánticos, hemos sido espléndidamente obsequiados. Allí oímos un improvisado brindis de don Omer Argüeso, de Palacios del Alcor, que causó gran alegría entre los numerosos invitados.

Por la tarde, admiramos el grandioso y maravilloso Templo gótico del siglo XIV tan lleno de belleza arquitectónica.

Repetimos desde DIARIO - DIA la enhorabuena al señor San Miguel, familia y amistades y que el Señor siga colmándole de gracias en el desempeño de su Ministerio sacerdotal «Ad multos annos».

El Corresponsal

CRONICA BURSATIL

La debilidad operativa fué la tónica de la pasada semana

Las oscilaciones no son muy acusadas en general

Por Aginarco

Se esperaba que después de las vacaciones correspondientes a la Semana Santa, en la pasada se registrasen órdenes acumuladas, pero sin embargo, no fué así. Se señaló, desde el principio, una atonía operativa que ha persistido a través de todas las sesiones de la semana. Quizás el número de valores en alza fué mayor en los primeros días, mientras que luego terminaron predominando las bajas. En realidad es muy difícil decir que la Bolsa ha actuado en estas sesiones en un sentido positivo o negativo, ya que las operaciones efectuadas han sido muy pocas. Existe como un compás de espera que, al cerrarse, señalará la tendencia del futuro.

Las diferencias u oscilaciones en el sentido alcista o bajista han sido muy discretas y la sesión cerró con esa misma carencia de falta de órdenes que no hacen prever un cambio en la estructura del ambiente bursátil.

En el sector bancario se repiten las cotizaciones del Banco de España a 832; Banesto a 995; Ibérica a 733, no operándose en la última sesión en acciones del Hispano, mientras que las del Central también se mantienen firmes a 798. En conjunto, pues, se señala una uniformidad de repetición de cambios.

En el sector eléctrico, tampoco se señalan oscilaciones considerables, teniendo los movimientos pendulares escasa importancia. Una de las mayores bajas corresponden a Moncabril, que pasa de 215 a 200; Sevillana de 212 a 206. En los demás casos no llegan las variaciones a 5 enteros, con excepción de Fecsa, que señala una diferencia de 6 en sentido negativo, cerrando a 310.

En el grupo alimenticio, las bajas son también de pequeña consideración, siendo la más acusada la del Aguila, que de 665 pasa a 647 y Ebro, de 525 a 517.

En el sector de la construcción, también ha habido escasa contratación, por lo cual los cambios que se registran son de poca importancia. Entre las alzas, que son muy escasas, se señala Urbis, que de 267 pasó a 270. En otros valores, las diferencias aludidas oscilan entre 1 y 4 enteros.

En el sector de inversiones, se operó escasamente con baja de 4 enteros en Insa.

En el sector minero, Minas del Rif, como es ya corriente, fué uno de los valores que dentro de la escasa contratación fué objeto de mayor negociación, habiendo pasado de 838 a 825. Duro Felguera pierde también 10 enteros, pasando de 490 a 480; Guindos se mantiene a 355 y Ponferrada señala un alza de 5 enteros, cerrando a 965.

En el sector químico, tampoco hay diferencias muy acusadas. Químicas Canarias señala la baja más considerable al pasar de 725 a 718, si bien esta última cotización es sin dividendo. Petróleos, de 880 pasa a 866, sin dividendo también la última cotización; Unión Química, de 307 pasa a 390, mientras que se señala firmeza en Resinera y Energía Aragonesa.

En el sector siderometalúrgico, análogamente a lo que sucede en los demás corros, tampoco las diferencias son muy acusadas. Seat pierde 5 enteros, cerrando a 295; Auxiliar 8, cerrando a 672, con una baja casi inapreciable de 3 enteros y cierre a 290. Manufacturas Metálicas sigue firme y solicitada y Material y Construcciones pierde 8 enteros.

Almas sanas en cuerpos sanos. Aire, luz, sol. Magníficos elementos para formar los músculos y la voluntad. Albergues de las Juventudes de la Sección Femenina.

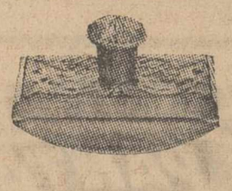

Para Oficinas y Despachos
disponemos de toda clase de material

Papeles carbón de las mejores marcas.
Cintas de todas las medidas.
Tintas para estilográficas, tampones, etcétera.
Pasta blanca y goma líquida.
Plumas, Lápices.
Gomas de borrar para todos los usos.
Lacre.
Cosepapeles.
Carpetería, etc., etc.

Mejor calidad y precios sin competencia, es nuestra norma

Librería y Papelería de
I. G. DIARIO-DIA
PALENCIA

anuncios por palabras

Alquileres

SE ARRIENDA alfalfa por temporadas. Huertas "Dos Aguas". Victoriano Pérez.

Automóviles

VENDO Ford-Prefer 4 puertas, "Citroen" 10 ligero. Impecables para "taxis". Escuela Automovilista San Cristóbal, Plaza Tenerías, 24. Valladolid. Teléfono, 7138.

Compras

CEBADA, compra siempre Benigno Martín. Almacén de Cereales, Manuel Rivera, número 5. Palencia.

COMPRAMOS camiones estrenar, 5, 10 toneladas. Ofertas a Juan de Dios Giménez, S. A. Teléfono, 5979. Córdoba.

Fincas

VENDO tierras secano, juntas o separadas, facilidades pago. Arturo García. Herrera de Pisuerga.

AMPLIAR labranza: Para ampliar explotación agrícola se aportaría hasta un millón de pesetas. Operación directa. Detalles remitan al Apartado 77 de Valladolid.

VENDO finca tres kilómetros Palencia; magnífico chalet propio verano; 200 frutales, cuatro hectáreas. Tratar, Dato, 19. Eduardo González.

SE VENDE piso nueva construcción amplio. Avenida. Entrega inmediata. Informes, Avenida Santander. D.

CASA vendo, frente Cine Otero. Angel Martínez.

VENDO casa de labrador en Dueñas. Tratar, Pedro Masa Cámara.

Ganados y aves

SE VENDE una mula quincena, la marca. Castrillejo de la Olma. Teódulo Calvo.

POLLITAS y machitos seleccionados. "Avícola California". José Antonio, 45. Teléfono 1455. Palencia.

HARINA de huesos 28.37% proteínas. Inmejorable. Establecimientos Heraclio Domínguez. Palencia.

VENDO cerdo elegir entre dos, cuarenta, veinte kilos. Andrés. Magaz.

POLLITOS, pollitas extraseleccionadas, "Leghorn", "Prat", "Rhode", máxima garantía, disponibles entregar fechas próximas. Francisco Dueñas. María Molina, 13. Valladolid.

VENDO 35 ovejas bien emparejadas, nuevas Victorino Gonzalo. Nogal.

VENDO cincuenta ovejas emparejadas con crías gordas y un carro de una caballería. Calzada de los Molinos. Teófilo.

CERDOS al destete, vendo. Barrio San Antonio, séptima calle.

Maquinaria y Reparaciones

AGAVILLADORAS y guadañadoras «La Hoz». Fabricación propia. Montadas sobre anillos de bolas. Ligerísimas y sólidas. Absoluta garantía. Calidad extra. Se sirven con ruedas de hierro o goma. Almacenes de maquinaria Ortega y Ortiz de Zárate, S. R. C. Berruguete, 12. Palencia.

SEMBRADORAS tipos «Hoossier» y «Empire», de botas y ballestas, gradas, arados varios tipos. Almacenes de Maquinaria, Sobrinos de Fidel Diego, S. R. C. Palencia.

GRUPOS para riegos gasolina y eléctricos, correas, poleas, mangueras, accesorios en general y arados caballería y tractor, diferentes tipos. Tejeda y Cía.

VENDO tractor «Lanz», 25 H. P., por adjudicación de otro mayor. Para tratar, Antolín Millán. Caserío Mazuelas.

VENDO máquina aventadora, inmejorables condiciones, acoplada a mano o motor. Jesús Aguado. San Cebrián de Campos.

VENDO máquina de segar "Trepat", de corte cerrado. San Cebrian de Campos. Severiano López.

VENDO bomba monofásica "Simes", voltaje, 125. Potencia 1/2 caballo. 2.860 revoluciones. Sandino. Onésimo Redondo, 3. Palencia.

NEUMATICOS, correas de ventilador, correas trapezoidales. Navamuel. Casado del Alisal, E. Teléfono 1937.

SEGADORAS, guadañadoras, de acero, "El Ciervo". Aventadoras, ensacadoras, motores, vuelve trillas, poleas, grasas y aceites, repuestos en general. Almacenes Pinacho.

COMPRO trilladoras "Ajuria", motores "Léster" 20 c v. tractores, atadoras y sembradoras, en Paseo del Muelle, 10. Valladolid. Sr. Vaquero.

SE VENDE lavadora completamente nueva. Casado Alisal, letra E., segundo, izquierda.

TORNO de metro compro; vendo trisurco Rusal. Taller Alonso. Paredes de Nava.

MAQUINAS punto, patentadas, procedimiento italiano, con aparato dibujos (Jacquards). Rematadoras tres hilos. Máximas garantías. Facilidades. Imperio. Montera, 32. Madrid.

VENDO grupo de riego sin motor, seminuevo; máquina de segar, económico. Tratar, en Bahillo. Aureliano Gómez.

Trabajo

INTERESA pastor con dos hijos desde San Pedro en la finca de Villaverde. Villamuera de la Cueza.

OBRERO para la labranza a jornal o mantenido, necesita Feliciano Gútiez. Villalobón.

OFRECESE chófer carnet primera, sabiendo mecánica. Cecilio Tomé. Casas Nuevas, 7. Dueñas.

NECESITO joven o señorita adelantados en oficina. Cuartel de Simancas, 9 (Casas Velódromo).

SE NECESITAN dos sirvientas con buenas referencias. Razón, Hotel Central.

Traspasos

TRASPASO tienda de vinos y comestibles y vendo o arriendo casa. Pablo Hernando. Puebla de Valdavia.

ULTRAMARINOS, pleno rendimiento, traspaso. Establecimientos Tirol. Maliaño (Santander).

Varios

TUBERIAS uralita. Para abastecimientos y conducciones de agua, en medianas y altas presiones. Uralita. Agencia Oficial de Ventas, Avenida José Antonio, 45. Telf. 1455. Palencia.

EQUIPOS COMPLETOS DE DIBUJO LINEAL, EN I. G. DIARIO-DIA

AUTOMOVILES AJA, pone en conocimiento del público, que a partir del día primero de mayo, el servicio de línea Guardo-Palencia saldrá de esta capital, a las seis de la tarde. — La Empresa.

COCINAS «Gopol», patentada, especial para quemar paja con horno y agua caliente por pote o termo José Antonio, 45 Palencia.

REMOLQUES «Gil», desde 15.000 pesetas, chasis metálico, cartola reforzada, rodamientos de importación. Tomo en cambio artefactos agrícolas. Meneses (Palencia).

MAQUINARIA y repuesto agrícola en general. Motos Guzzi; máquinas de coser Sigma. Casa Aragón. Carrión de los Condes.

Vehículos

¡LABRADORES! Carro par fuerte, a estrenar, carro reparado y accesorios para agricultura, en madera, vendo a precios muy afinados por cesar en el negocio. Sergio Asensio. Carretería. Villoldo.

MOTOCICLETAS Iso, bicicletas Gil, lavadoras Garteiz, amplias facilidades. Garaje Aguado.

SE VENDE moto "Montesa" equipada. Puente Don Guarín. Gregorio Andrés.

VENDO "Vespa" en buenas condiciones, barata. Garaje Figuero. Palencia.

Ventas

VENDO 140 chopos maderables. Marciano Ibarlucea. Villoldo.

VENDO seis a ocho millares de planta tomate. Pablo Pastor "El Moreno". Carrión.

VENDO escopeta dos cañones, fuego central. Casas del Hogar, 6, primero izquierda. Sr. Fernández. Palencia.

SE VENDE vino en Astudillo, hasta 200 cántaros. Precio y condiciones, monte Villalobón.

SE VENDEN 120 cántaros de vino y un carro de par seminuevo, en Abastas. Félix de Santiago.

VENDO paja de trigo. Villacuende. Emilio León.

M.C.D.2022

Madrid al día

La noche se hará día, y "La Gran Vía" se irá a la Corrala

Valladolid tiene ya su representación en la capital de España

Si Luis Miguel ayuda a Carlessi, habrá toros en Italia

Madrid.—(Crónica de ARGOS, especial para este periódico. Prohibida la reproducción).

Estamos en vísperas de las fiestas grandes de la Villa. Unas fiestas que van a «lucir» mucho, pues la Delegación de Alumbrado ha decidido hacer de la noche, día. Monumentos, palacios, iglesias, la catedral de la Almudena, las puertas de Madrid, plazas, jardines... tienen ya preparadas sus iluminaciones extraordinarias para ponerse a punto de fulgor en cuanto el delegado municipal señor Lillo pronuncie las palabras mágicas de «Hágase la luz».

En la calle de Fuencarral, desde la Red de San Luis hasta Pérez Galdós, cuelgan ya las guirnaldas y paneles de tubos fluorescentes y de millares de bombillas de colores, que entoldarán con un manto tejido de luz y de color este sector madrileño de la más intensa y dinámica vida comercial, como por Navidades lo hicieron los comerciantes de la de Preciados. Y los Bancos, las Compañías de Seguros y otras importantes empresas instalan también o repasan sus baterías, para sumarse a esta desbordante ofensiva contra la oscuridad nocturna y hacer que Madrid brille en sus fiestas de San Isidro con luz propia, que es fuente de ilusión y de alegría.

Y tendremos —¿cómo no?— sainete madrileño en la famosa Corrala. Es ya un festejo imprescindible. Chueca y Barbieri eran los candidatos a ocupar este castizo escenario natural de los Madriles: aquél, de la mano de Gustavo Pérez Puig, y éste de la de Roberto Carpio. Parece que ha ganado la elección el primero y que "La Gran Vía" prevalecerá sobre "El barberillo de Lavapiés". Entre dos buenas perlas de la diadema lírica del Madrid verbenero y entre dos valiosos directores andaba la votación. De la maestría escénica y del juvenil entusiasmo de Pérez Puig es de esperar que la representación de este año en la Corrala mantenga o supere, si esto fuera posible, el relieve artístico y el favor general de los años precedentes, dentro de los festejos isidriles.

Las Casas regionales "se mueven" en Madrid. La actualidad recoge, entre otros, los siguientes actos: la semana Canaria, que está celebrando el Hogar de las Islas Afortunadas; el Día de Carrión de los Condes, que tuvo lugar el domingo en la Casa de Palencia; una nueva edición de la revista oral "Metis", de la Mesa de Burgos, dedicada a Nicaragua; la fiesta de San Jorge, celebrada por los valencianos.

Valladolid, cuna de ilustres personalidades que en la capital de España descuellan en el gobierno y en la milicia, en las letras y en las artes, en los negocios y en las profesiones, no había conseguido lo que desde hace tiempo venía pretendiendo: estrechar los lazos de los vallisoletanos que residen en Madrid. Ha sido preciso, para ello, que se pusiera en juego la voluntad tenaz y férrea, de un compañero de excepcionales cualidades humanas, como Angel Lera de Isla, corresponsal de "El Norte de Castilla", que no regateó esfuerzo alguno para unir a sus paisanos y lograr la constitución de una selecta tertulia vallisoletana.

En justa correspondencia, los contertulios, así como representaciones de Centros regionales (Casas de Palencia y de Salamanca y Hogar de Arévalo) le han rendido un merecido homenaje, en el que tomaron parte autoridades, académicos, poetas y compañeros del excelente periodista, que confirma que un hombre, todo un hombre de bien, puede aglutinar voluntades y galvanizar colaboraciones en esta acogedora y hospitalaria capital de España, cuando se mueve a impulsos del corazón apasionado por la tierra nativa. Este es el caso y el ejemplo admirable del amigo Lera de Isla.

"Si Luis Miguel Dominguín me ayudase, podrían celebrarse corridas de toros en Italia", ha dicho Luigi Carlesi, el triunfador de un concurso sobre tema taurino de la T. V. italiana, conocido ya por todos los españoles, puesto que se ha escrito mucho sobre él en la prensa española. Ha explicado que habría que vencer muchas dificultades, pero que su iniciativa podría realizarse si Luis Miguel, casado con una italiana y muy popular allí, se prestase a "hacer ambiente" en la T. V.

Ahora Luigi Carlessi se encuentra en España, invitado por la Oficina Española de Turismo. Doce veces ha estado ya aquí, una de ellas, durante seis meses. Siguiendo a una chica que le gustaba mucho, hermana de un banderillero, presenció muchas corridas. Perdió la novia, que se casó con otro, pero no la afición, y para no separarse del ambiente taurino, se quedó medio año trabajando como vaquero en Salamanca.

El premio, de más de cinco millones de liras, lo empleó en su mayor parte en invitar a veinte periodistas italianos para que vinieran a visitar España, porque en Italia —dice Carlessi— se escribe sobre España sin conocerla. El resto lo invirtió en televisores para sus tres establecimientos de pastelería y en renovar su coche, que ya estaba viejo. Así, pues, Luigi Carlessi no es sólo un apasionado taurófilo, sino un hispanófilo acérrimo, un verdadero enamorado de nuestro país, al que conoce, según dice, como la palma de la mano.

En Ginebra comienzan las sesiones de "Economía para Europa" de la ONU

Rusia defenderá un acuerdo económico paneuropeo dirigido contra el mercado común y la "Euratom"

Ginebra, 1.—Con participación de España ha comenzado la sesión de la economía para Europa de las Naciones Unidas.

El presidente de la delegación española, embajador marqués de Desio, asistió a la reunión que previamente celebraron los delegados occidentales para fijar el plan de acción conjunta sobre determinados puntos del orden del día.

En la discusión intervinieron el delegado inglés, lord Gosford, el delegado francés M. Phillip y el embajador español marqués de Desio.

El interés de la sesión de Economía para Europa que acaba de comenzar se encuentra en una propuesta soviética para un acuerdo económico pan-europeo, que claramente va dirigido contra el mercado común y la "Euratom".—Efe.

ESCENARIOS Y PANTALLAS

Presentación de la Compañía de Jardiel Poncela en el Teatro Principal

Reposición de "Los habitantes de la casa deshabitada"

Nos parece muy justa y oportuna la actualización del teatro de Jardiel Poncela. Servirá de contraste para la evolución de un nuevo estilo del teatro cómico que han iniciado otros autores contemporáneos. Pero Jardiel Poncela fué, sin duda, el que trajo las gallinas de este humorismo moderno, quizá desorbitado y artificioso, pero de indudable fuerza hilarante y muy del gusto del público.

No siempre el teatro de Jardiel Poncela resultó comercial, pero sus éxitos fueron legítimos y dejó una impronta duradera en nuestro teatro contemporáneo. Por eso nos parece oportuna esta especie de exhumación de unas obras que, por su espectacularidad y fuerza, permanecen vivas, y, son, desde luego, dentro del género cómico, expresivas muestras de él.

"Los habitantes de la casa deshabitada", mantiene en su estructura esa forma de hacer fácil y complicada, a la vez, del notable autor desaparecido.

La interpretación, fué feliz por parte de las primeras partes. Angelines Montenegro, Josefina del Río, Mari-Luz Jardiel Poncela, Joaquín Molina, Eduardo Hernández, Rafael Gallud y Adolfo del Río, a las que dieron una adecuada réplica los demás actores, transcurriendo la representación entre las risas del público, que aplaudió complacido al final de cada acto.

"EL DIARIO PALENTINO-EL DIA DE PALENCIA"

Se vende en Madrid, en el mismo día de su publicación, a partir de las DOCE de la mañana, en el Kiosko frente a PASAPOGA Avenida José Antonio, 39

Caja Hispana de Previsión
Compañía Capitalizadora, S.A.
Fundada en 1929
Domicilio Social: BARCELONA - Lauria, 18 y Caspe, 42
(EDIFICIO PROPIEDAD DE LA COMPAÑÍA)
Capital: Ptas. 5.000.000.00
Reservas al 31 de diciembre de 1955: Ptas. 96.063.700'92
TITULOS DE AHORRO AMORTIZADOS POR SU VALOR NOMINAL en el sorteo celebrado el día 30 de Abril de 1957
F. E. V. — H. J. G. — Ñ. C. S. — O. E. B.
W. Ñ. A. — N. F. G. — E. F. M. — V. L. W.
Capitales pagados por Sorteo, hasta la fecha:
13.385.000 pesetas
Delegación en PALENCIA: Mayor Principal, 242, 1.º
Texto autorizado por la Dirección General de Seguros y Ahorro, con fecha 30 mayo de 1955

Proyecto de ley de la enseñanza técnica

El Ministro de Educación Nacional expone ante los periodistas las líneas generales del mismo

Se ha puesto el máximo cuidado en su redacción porque afecta a muchos grupos de intereses

Madrid, 30.—El ministro de Educación Nacional, don Jesús Rubio, ha recibido esta tarde a los periodistas para darles a conocer, en líneas generales, el proyecto de ley de ordenación de la enseñanza técnica. Acompañaban al señor Rubio el director general de Enseñnzas Técnicas, don Gregorio Millán Barbany y el comisario de Protección Escolar y Asistencia Social, don José Navarro Latorre.

Dijo el ministro que se había puesto el máximo cuidado en la redacción del proyecto porque afecta a muchos grupos de intereses que, naturalmente, se ha tratado de respetar hasta el máximo, aunque supeditándolos al interés general. Explicó después el señor Rubio el proceso hasta la redacción definitiva del que ha pasado a las Cortes. Se han elaborado, dijo, 7 u 8 proyectos, todos los cuales se han utilizado como base y se han refundido en el definitivo que ha sido redactado por una comisión presidida por el director general de Enseñanzas Técnicas y de la que formaron parte los directores de todas las escuelas especiales. Luego se distribuyó a todos los directores de dichas escuelas que hicieron las enmiendas que consideraron oportunas y que han sido recogidas en la redacción definitiva que ha sido enviada a las Cortes.

El proyecto de ley de ordenación de la Enseñanza Técnica pretende resolver los problemas que han surgido en esta modalidad de la enseñanza, como consecuencia del extraordinario desarrollo experimentado por la técnica y a causa de la creciente demanda de técnicos originada por la industrialización de nuestro país. Los puntos esenciales del proyecto, son:

PRIMERO.—GRADOS, ESCUELAS, ESPECIALIDADES Y TITULOS

La enseñanza técnica se divide en dos grados: uno medio y otro superior. El primero se cursará en las escuelas técnicas de grado medio (de peritaje); el segundo en las escuelas técnicas de grado superior (de arquitectura e ingeniería).

Se conservan las escuelas de ambos grados existentes en la actualidad, todas las cuales dependerán del Ministerio de Educación Nacional.

En cada escuela el Gobierno, a propuesta del Ministerio de Educación Nacional y previo dictamen del Consejo Nacional de Educación, establecerá las especialidades que sean pertinentes. A medida que sea necesario, se establecerán nuevas escuelas y especialidades.

Quienes hayan cursado sus estudios en escuela técnica de grado medio, recibirán el título de perito en la especialidad respectiva, el cual corresponderá a una formación técnica eminentemente práctica.

Quienes hayan cursado sus estudios en escuela técnica de grado superior, recibirán el título de arquitecto o ingeniero en la especialidad correspondiente, el cual les capacitará para el pleno ejercicio profesional de la misma.

Los arquitectos e ingenieros que lo deseen, mediante la aprobación de dos cursos en una escuela técnica superior y la realización de una tesis de investigación técnica, recibirán el título de doctor arquitecto o doctor ingeniero, correspondiente a la formación avanzada que requiere el ejercicio de tareas técnicas de excepcional nivel, la investigación y la enseñanza superior.

SEGUNDO.—INGRESO

Se sustituye el sistema tradicional de exámenes de ingreso por realización de cursos selectivos, aplicados con éxito previamente en algunas Facultades universitarias y Escuelas técnicas.

A).—Peritos.—Para ingresar en una escuela técnica de grado medio se precisa: estar en posesión de alguno de los títulos de bachiller elemental, bachiller laboral, perito mercantil, maestro de primera enseñanza, maestro industrial o ser oficial industrial en prácticas y aprobar un curso selectivo de iniciación al peritaje en la escuela respectiva.

B).—Arquitectos e ingenieros.—Para ingresar en una escuela técnica de grado superior se precisa estar en posesión de alguno de los títulos de perito, bachiller laboral superior o bachiller universitario, habiendo efectuado en este caso el ingreso en la Universidad; aprobar un curso selectivo común a todas las escuelas técnicas superiores y a las Facultades universitarias de ciencias, el cual podrá seguirse indistintamente en unas y otras, con plena validez académica para los estudios que se cursen en todas ellas; aprobar un curso de iniciación a la arquitectura o ingeniería, que deberá seguirse en la escuela respectiva. Cada uno de los cursos selectivos o de iniciación deberá aprobarse en un tiempo máximo de dos cursos académicos. Los peritos que aspiren a un título de arquitecto o ingeniero, obtendrán determinadas convalidaciones en los cursos selectivos y de iniciación de las escuelas técnicas superiores.

TERCERO.—ESCOLARIDAD

A).—Peritos.—Los alumnos que hayan ingresado en una escuela técnica de grado medio, deberán seguir en ella tres cursos académicos, al final de los cuales habrán de efectuar un trabajo de conjunto y una prueba de reválida.

B).—Arquitectos e ingenieros.—Los alumnos que hayan ingresado en una escuela técnica de grado superior, deberán seguir en ella cuatro cursos académicos, al final de los cuales habrán de efectuar un proyecto y una prueba de reválida. Los alumnos de estas escuelas que sean peritos, se les reducirá la escolaridad en un año.

CUARTO.—ENSEÑANZAS

Los estudios en una escuela técnica podrán cursarse por enseñanza oficial, libre o cooperativa. En el caso de la enseñanza libre, se tomarán las debidas garantías para asegurar la formación práctica de los alumnos. La enseñanza cooperativa se establece para quienes deban hacer compatible el estudio con su trabajo en empresas y servicios, lo que se conseguirá mediante la adopción de horarios y régimen escolar adecuados. Los planes de estudio concederán la debida importancia a la formación práctica de los alumnos, mediante la adecuada utilización de talleres y laboratorios, y la permanencia en residencias, industrias, servicios, etcétera. La eficacia de la enseñanza se garantiza mediante la utilización de suficiente número de profesores para evitar que las clases tengan demasiados alumnos. Los planes de estudios atenderán no solamente a la formación técnica sino también al perfeccionamiento cultural y al fomento vocacional.

QUINTO.—COORDINACION

Se establece una estrecha coordinación entre todas las especialidades y escuelas de enseñanza técnica. Esta coordinación se logra mediante la creación de la Junta de Enseñanza Técnica, presidida por el ministro de Educación Nacional e integrada esencialmente por los directores de las escuelas técnicas. Es órgano deliberante y consultivo para los problemas de enseñanza, reglamentos, planes de estudio, régimen de los centros, etc., con el establecimiento de cursos y asignaturas con validez académica múltiple para diversos centros o especialidades de un centro; mediante un amplio sistema de convalidaciones entre materias y estudios similares, cursados en diversos centros. También se enlazan entre sí los diversos grados de la enseñanza técnica, mediante el acceso automático de uno a otro, de acuerdo con lo expuesto en los apartados anteriores. Asimismo se enlaza la enseñanza técnica con la universitaria, por la existencia de cursos comunes, como el selectivo, mediante la convalidación recíproca de materias análogas y a través del profesorado, de acuerdo con lo que se indica en el párrafo final del número siguiente. Finalmente, se enlaza con la enseñanza laboral cuyos alumnos pueden acceder a las escuelas técnicas de uno y otro grado; según lo expuesto en el número segundo.

SEXTO.—PROFESORADO

Se reglamentan con carácter uniforme los deberes, prerrogativas y sistema de selección del profesorado en todas las escuelas técnicas, equiparando el de las de grado superior al de la enseñanza universitaria y el de las de grado medio al de la enseñanza media. El profesorado de las enseñanzas técnicas podrá estar integrado por titulados técnicos o universitarios y recíprocamente.

SEPTIMO.—COOPERACION INDUSTRIAL

Se impulsa la participación de las escuelas técnicas en el desarrollo industrial del país, mediante la creación de laboratorios de experimentación e investigación técnica, en estrecha relación con la industria. Asimismo, se les encomienda la función de organizar cursos para titulados, cátedras especiales y seminarios.

OCTAVO.—ENSEÑANZA NO ESTATAL

Se reconoce la enseñanza técnica no estatal.—Los centros no estatales que aspiren al reconocimiento oficial de sus enseñanzas deberán ajustar éstas a las normas generales del proyecto y cumplir las condiciones que reglamentariamente se determinen.—Para revalidar oficialmente el título de perido, arquitecto o ingeniero, los alumnos de tales centros deberán efectuar una prueba ante un tribunal estatal, en el que existirá adecuada representación del profesorado del centro.

NOVENO.—SOSTENIMIENTO DE LA ENSEÑANZA TECNICA

Se concede especial atención al aspecto económico de la reorganización encomendándose al Ministerio de Hacienda la misión de arbitrar los recursos necesarios para dotar adecuadamente los centros, tanto de profesorado como de material docente, habida cuenta del considerable aumento de alumnos previstos, de acuerdo con el plan de necesidades que formule el Ministerio de Educación Nacional.

Los problemas que plantea el paso progresivo del sistema vigente al implantado por la ley, han sido objeto de una consideración muy especial en las disposiciones transitorias y finales, atendiendo no sólo a las dificultades de tipo docente motivadas por la coexistencia de dos métodos de enseñanza distintos, sino también muy especialmente a las repercusiones de índole social que suscita el establecimiento de nuevas especialidades y títulos profesionales, resolviéndose con espíritu de comprensión y generosidad en todas aquellas cuestiones que puedan afectar a intereses y derechos individuales y colectivos. La implantación de la ley se efectuará de modo progresivo atendiendo a las disponibilidades materiales y de profesorado.

Se pretende con la nueva ley conseguir el aumento del número de técnicos en sus distintos grados, para que puedan fomentar la riqueza y la preocupación por la técnica española.

Los ingenieros y arquitectos de hoy pasarán a ser doctores ingenieros o doctores arquitectos de la nueva ley, sin más que hacer una pequeña tesis.

Terminó diciendo el Ministro, que espera que el proyecto sea sometido al pleno de las Cortes Españolas que se celebrará el próximo mes de julio.—Cifra.

Oficina de información al servicio del público

Queda establecida en el departamento de "Información y Turismo"

Madrid, 1.—En el departamento de Información y Turismo, por Orden que publica hoy el «Boletín Oficial del Estado», se organiza la Oficina de Información con la categoría de Negociado adscrito a la Sección de Asuntos Generales de la Subsecretaría y dependiente de la misma.

La Oficina de Información asume la función de recibir de los particulares, directamente y por conducto del Registro general del Departamento, las consultas que formulen respecto al estado de los asuntos en trámite en cualquier servicio y dependencia del Ministerio, previa justificación por los interesados de su personalidad y legitimación del interés.

La Oficina de Información facilitará a los peticionarios los informes pertinentes, en el plazo y forma señalados en las disposiciones legales, a cuyo efecto establecerá el horario de servicio al público, que figurará en sitio visible, para general conocimiento.

La Oficina de Información tendrá a disposición del público un libro oficial de reclamaciones para que los interesados, previa justificación de su personalidad y de interés o sus representantes legales que acrediten dicha representación de interés, puedan anotar en él cuantas deficiencias y demoras crean haber observado o sufrido en el funcionamiento de los servicios o la desatención por parte de los funcionarios respectivos en el cumplimiento de su deber.

Las anotaciones en el libro oficial de reclamaciones deberán suscribirse con la firma de que las formula y con la firma de que las formula y de domicilio y profesión.

La reclamación podrá formularse también por escrito dirigido a la Oficina de Información.

Las anotaciones que se hagan en el libro oficial de reclamaciones, no producirán efecto administrativo, ni se servirán por consiguiente para la interposición de recursos, ni para evitar las caducidades de plazos de los mismos.—Cifra.

LOS TOROS

La tercera de feria de Sevilla resultó aburrida

Sevilla, 30.—Tercera corrida de feria. Toros de Miura, de buena presencia, aunque desiguales en codicia. Varios de ellos aplaudidos en el arrastre. Lleno.

Antonio Bienvenida no liga faena en su primer enemigo. Dos pinchazos y una estocada buena. Pitos. En el cuarto saca una serie de redondos y algunos pases sueltos. El público muestra su desagrado cuando el diestro se disponía a matar, haciéndolo de media estocada caída.

Antonio Ordóñez, aplaudido con la capa. Con la muleta, una tanda de redondos que se ovacionan. El bicho se cuela por la izquierda y el diestro acaba de una estocada. Protestas. En el quinto, breve trasteo para pinchazo y estocada hasta el puño. Prolongadas protestas, que se reanudan al salir Ordóñez para el tercio de quites en el sexto toro.

Paco Mendes, aplaudido con la capa. Faena valiente y variada a su primero, al que mató de tres pinchazos y media. Ovación y saludos. En el que cerró plaza estuvo valiente y acabó de pinchazo y estocada. Palmas.

Mendes fué despedido con una ovación.—Cifra.

La Fiesta de San José Obrero

En Madrid fué solemnizada por la Organización Sindical

Madrid, 1. — Esta mañana en la Iglesia de Jesús de Medinaceli, de los Padres Capuchinos, la organización Sindical, ha celebrado en Madrid la festividad de San José Obrero, instituída en el pasado año por Su Santidad el Papa Pío XII, como fiesta católica del trabajo, con una misa, oficiada por el Asesor Eclesiástico Provincial de Sindicatos, don Tomás Ortega, y a la que han asistido numerosas representaciones sociales y económicas de todos los organismos sindicales provinciales madrileños, así como una verdadera muchedumbre de empresarios, técnicos y obreros, de los distintos ramos de la producción, industria y comercio, que llenaron las naves del popular templo.

La presidencia del solemne acto religioso, la constituyeron el Gobernador Civil y Jefe Provincial del Movimiento, los vicesecretarios nacionales de Ordenación Social y de Organización Administrativa, el Inspector Nacional de Sindicatos, el Jefe Nacional del Sindicato de la Construcción, Vidrio y Cerámica, el Delegado Provincial de Sindicatos, el señor Alvarez Molina por el Ayuntamiento de Madrid y el Márqués de Vivel, por la Diputación Provincial.

El Padre Mauricio de Begoña, tuvo a su cargo la oración sagrada expresiva de la significación y concepto cristiano del trabajo, como representativa de una virtud humana, de transcendencia espiritual, glosa elocuentísima que fué seguida por singular interés por la numerosa concurrencia.—Cifra.

Alocución del Cardenal Primado a los obreros españoles de Acción Católica

La doctrina de la Iglesia es de paz

Toledo, 1. — El Cardenal Primado, Dr. Pla y Deniel, con motivo de la festividad de San José Obrero, ha dirigido una alocución a los trabajadores pertenecientes a las Hermandades Obreras de A. C., que asistieron a una Misa de Comunión celebrada en el templo mozárabe de San Marcos.

Dijo que «en estos días en que la cuestión social está tan agitada, el Papa ha basado la doctrina de la Iglesia en la dignidad de la persona humana, creada para una vida eterna, que no reconocen ni el comunismo ni el socialismo. Cuando un patrono —añadió— se olvida de estas verdades y prescinde de la dignidad del obrero, cae en todos los excesos de un capitalismo sin entrañas, y cuando el comunismo y el socialismo prescinden de ellas, también caen en los mismos errores, porque parten del supuesto falso de que el hombre ha sido creado para gozar de los bienes de este mundo».

Aludiendo a las leyes sociales que actualmente protegen al obrero, el Cardenal Primado, Doctor Pla y Deniel, indicó que «fueron propugnadas antes que nadie por el Romano Pontífice, aunque la Iglesia no debe responder de las posibles deficiencias que resulten de su aplicación en la práctica, pues ella no es quien debe aplicarlas. La doctrina de la Iglesia —terminó diciendo— es de paz y ella quiere que se logre la paz social basada en la justicia y por ello estimula a los obreros a que procuren las mejoras que les faltan, pero no por métodos violentos».—Cifra.

Rusia acepta el régimen de "cielo abierto"

La propuesta fué hecha hace tiempo por Eisenhower

Londres, 30.—El delegado soviético en la Conferencia del Desarme, Valerian Zorin, que acaba de regresar de Moscú, ha aceptado oficialmente el plan de «cielo abierto» de dos años del presidente Eisenhower, en un nuevo borrador sobre el desarme que ha presentado en la Conferencia, excepto por una detallada proposición de «cielo abierto», es casi la misma proposición que presentó Andrei Gromyko, actualmente ministro de Asuntos Exteriores, en la Conferencia, hace un año. Incluye la petición de que terminen inmediatamente las pruebas nucleares y la prohibición «moral» del uso de las armas nucleares.

Zorin propuso abrir el cielo soviético a la fotografía aérea internacional sobre «una vasta zona, no solamente en Europa, sino también en Occidente, incluyendo Siberia, Kamchatka y Sakalin», a cambio solicita «cielo abierto» en los Estados Unidos sobre una zona de aproximadamente seis millones de kilómetros cuadrados.

También se pide la reducción de las fuerzas armadas convencionales de las grandes potencias, incluyendo a China. Las fuerzas norteamericanas, rusas y chinas —declaró Zorin— deben reducirse a dos millones y medio como primer paso para reducirlas a la cifra de uno a un millón y medio. Las británicas y francesas deben reducirse primero a 750.000, y luego a 650.000 hombres, propuso también el delegado soviético:

Reducción de los presupuestos militares convencionales «no en un diez por ciento, como los Estados Unidos han propuesto, sino en un quince por ciento, con vistas a nuevas reducciones en el futuro».

Liquidación de las bases militares en territorios de otros países y retirada de las unidades atómicas allí estacionadas.

Reducción de las fuerzas norteamericanas, británicas, francesas y soviéticas en Alemania; de las fuerzas soviéticas en los países del pacto de Varsovia y de las norteamericanas, británicas y francesas estacionadas en los países de la organización del tratado del Atlántico Norte.

Zorin recordó el reciente plan soviético, sobre prohibición del estacionamiento de armas atómicas en territorio alemán y dijo que un acuerdo sobre ésta y otras materias «mejoraría las perspectivas de establecer un sistema de seguridad colectiva en Europa, lo cual redundaría en interés de todos los países».

Dijo también que el nuevo plan soviético debería ir acompañado de una «adecuada» agencia internacional de control, que debería quedar encuadrada dentro del Consejo de Seguridad de las Naciones Unidas.

Señaló que los puestos de control para «prevenir un ataque por sorpresa», deberían ser instalados en «las zonas fronterizas del Occidente» de Rusia, en la parte oriental de los Estados Unidos y en territorios de los países de la OTAN y del pacto de Varsovia.—Efe.

Sorteos de premios de las cédulas del Banco de Crédito Local

Madrid, 30. — En el primer sorteo celebrado en la tarde de hoy, en el Banco de Crédito Local, de España, para distribución de la participación de los beneficios del pasado año a los cedulistas, fueron adjudicadas 500.000 pesetas para la amortización de la cédula número 141.038, Serie H, Emisión 1942.

Las referencias indican que pertenece a un depositante del Banco Español de Crédito de Madrid.

Los datos de los premios menores han sido comunicados a los Bancos para su difusión a los cedulistas.

El Ministro de Comercio inaugura la Feria Muestrario valenciana

(Viene de primera plana)

es conocida y en parte se puede intuir. El primer ejemplo, la primera muestra de esta labor, ha aparecido en el «Boletín Oficial» en forma del decreto de unificación de precios, que se ha dado solamente cuando se ha visto que las ventajas superaban de tal modo a los inconvenientes que prácticamente éstos no existían.

Manifestó que ninguna repercusión va a haber sobre el nivel de precios por esta medida, y, en cambio, sí que va a haber una manifestación de la línea de conducta de la administración española frente al exterior, permitiendo una colaboración y una cooperación. Afirmó que con la ayuda de todos, se podrán superar todas las etapas de un plan de desarrollo, que va a poner a España, según se espera, dentro de cinco o seis años, a un nivel de vida, a un nivel de producción y también a un nivel de productividad y de posibilidades de competición con el exterior, ya que si se quiere entrar en el campo internacional, hay que laborar fundamentalmente por rebajar los costos de producción, ya que si no se dará un salto en el vacío.

El señor Ullastres dijo, por último: «Pero si hacéis el esfuerzo que se está haciendo, tened la seguridad de que España, en ese concierto económico internacional, estará presente y podrá estar presente por su propio derecho. Nada más; queda inaugurada oficialmente la XXXV Manifestación de la Feria Muestrario Internacional de Valencia».—Cifra.

MANIFESTACION INTERNACIONAL DE LA MADERA

Después, el ministro, con las primeras autoridades, pasó revista al recinto ferial, en el que exponen sus mercancías 2.500 expositores, de ellos 1.000 extranjeros, y en la que participan 16 naciones extranjeras: Alemania, Austria, Bélgica, Colombia, Dinamarca, Estados Unidos, Francia, Gran Bretaña, Holanda, Italia, Lechtenstein, Marruecos, Mónaco, Noruega, Suecia y Suiza, y en la que exponen mercancías por valor de 200 millones de pesetas.

El ministro se detuvo especialmente en la manifestación internacional de la madera que se celebra este año por primera vez, y que viene a ser como un resumen monográfico de la industria de la madera, desde el arranque del árbol hasta su última aplicación práctica, y más tarde se reunió a almorzar en la terraza del recinto, invitado por la Feria Muestrario.—Cifra.

M.C.D.2022